

РОССИЙСКАЯ ФЕДЕРАЦИЯ  
БЕЛГОРОДСКАЯ ОБЛАСТЬ



МУНИЦИПАЛЬНЫЙ СОВЕТ МУНИЦИПАЛЬНОГО РАЙОНА  
«РОВЕНЬСКИЙ РАЙОН»  
ЧЕТВЁРТОГО СОЗЫВА

**РАСПОРЯЖЕНИЕ**

25 ноября 2024 г.

№ 73

**О назначении публичных слушаний  
по вопросу актуализации Стратегии  
социально-экономического развития  
муниципального района «Ровеньский  
район» Белгородской области на  
период до 2030 года**

В соответствии с Положением о порядке организации и проведении публичных слушаний, общественных обсуждений в муниципальном районе «Ровеньский район» Белгородской области, утвержденным решением Муниципального совета муниципального района «Ровеньский район» от 27 сентября 2024 года №13/94, пп. 2.1 п. 2 ч. 3 ст. 28 Федерального закона от 06.10.2003г. №131-ФЗ «Об общих принципах организации местного самоуправления в Российской Федерации», ч. 1 ст. 170.1, ст. 173 Бюджетного кодекса Российской Федерации, распоряжением главы администрации Ровеньского района от 18.11.2024г. №635 «О создании оргкомитета по организации и проведении публичных слушаний по вопросу актуализации стратегии социально-экономического развития муниципального района «Ровеньский район» Белгородской области на период до 2030 года», письмом главы администрации Ровеньского района Киричковой Т.В. от 21.11.2024 года №223-01-4746:

1. Назначить публичные слушания по вопросу актуализации Стратегии социально-экономического развития муниципального района «Ровеньский район» Белгородской области на период до 2030 года (далее - Стратегия) на 10 декабря 2024 года в 14:30 в здании администрации муниципального района «Ровеньский

район» Белгородской области по адресу: п. Ровеньки, улица Ленина, дом 50, зал заседаний (1 этаж).

2. Инициатором публичных слушаний является глава администрации Ровеньского района Белгородской области.

3. Сформировать оргкомитет по организации проведения публичных слушаний в составе:

1. Подобная М. В. - первый заместитель главы администрации Ровеньского района по экономике – начальник управления финансов и бюджетной политики администрации Ровеньского района, председательствующий на публичных слушаниях;
2. Андриевский Г. В. - начальник управления экономического и стратегического развития администрации Ровеньского района, заместитель председательствующего на публичных слушаниях ;
3. Соловьёва А. А. - начальник отдела правового обеспечения, муниципальной службы и кадров администрации Ровеньского района, секретарь на публичных слушаниях ;
4. Сидоренко И. В. - начальник отдела экономики, анализа и прогнозирования управления экономического и стратегического развития администрации Ровеньского района;
5. Пархоменко С. В. - заместитель начальника отдела экономики, анализа и прогнозирования администрации Ровеньского района.

4. Предложения по вопросу публичных слушаний принимаются ежедневно в рабочие дни с 8:00 до 12:00 часов и с 13:00 до 17:00 часов по 9 декабря 2024 года включительно по адресу: п.Ровеньки, улица Ленина, дом 50, кабинет 303, телефон для справок: 8(47238)5-54-35;

5. Установить срок приема замечаний и предложений по вопросу, выносимому на публичные слушания с 25 ноября по 6 декабря 2024 года в следующем виде:

1) официального сайта органов местного самоуправления Ровеньского района Белгородской области в информационно-телекоммуникационной сети «Интернет» <https://rovenkiadm.gosuslugi.ru/ofitsialno/struktura-administratsii-rovenskogo-rayona/munitsipalnuu-sovet-rovenskogo-rayona/publichnye-slushaniya/>): раздел – «Публичные слушания»;

2) направления письма по адресу: Белгородская область, Ровеньский район, п. Ровеньки, улица Ленина, дом 50 или по e-mail: [arovenki@ro.belregion.ru](mailto:arovenki@ro.belregion.ru) с пометкой «Публичные слушания»;

3) в письменной или устной форме в ходе проведения собрания участников публичных слушаний.

6. Опубликовать настоящее распоряжение и проект решения «О внесении изменений в решение Совета депутатов Ровеньского района сорок третьей сессии третьего созыва от 05 октября 2007 года №262 «Об утверждении Стратегии социально-экономического развития муниципального образования – муниципального района «Ровеньский район» Белгородской области до 2025 года» в газете «Ровеньская нива», в сетевом издании «Ровеньская нива» и разместить на официальном сайте органов местного самоуправления муниципального района «Ровеньский район» Белгородской области в сети Интернет.

**Председатель Муниципального совета  
Ровеньского района**

**В.А. Некрасов**

**проект**

**БЕЛГОРОДСКАЯ ОБЛАСТЬ**



**МУНИЦИПАЛЬНЫЙ СОВЕТ МУНИЦИПАЛЬНОГО РАЙОНА  
«РОВЕНЬСКИЙ РАЙОН»  
ЧЕТВЕРТОГО СОЗЫВА**

**Р Е Ш Е Н И Е**

\_\_\_\_\_ 2024 г.

№ \_\_\_\_\_

**О внесении изменений в решение Совета депутатов Ровеньского района сорок третьей сессии третьего созыва от 05 октября 2007 года №262 «Об утверждении Стратегии социально-экономического развития муниципального образования – муниципального района «Ровеньский район» Белгородской области до 2025 года»**

В соответствии с Федеральным законом от 28 июня 2014 года № 172-ФЗ «О стратегическом планировании в Российской Федерации», ч. 1 ст. 170.1, ст. 173 Бюджетного кодекса Российской Федерации, решением Совета депутатов Ровеньского района от 14 ноября 2007г. №280 «Об утверждении положения о бюджетном процессе в Ровеньском районе» в связи с изменениями, происходящими в экономике Ровеньского района, в целях обеспечения согласованности и сбалансированности документов стратегического планирования, разрабатываемых на уровне субъекта Российской Федерации и муниципальном уровне Муниципальный совет Ровеньского района **р е ш и л:**

1. Изложить Стратегию социально-экономического развития муниципального образования «Ровеньский район» Белгородской области до 2025 года в новой редакции (прилагается).

2. Контроль за исполнением настоящего решения возложить на постоянные комиссии Муниципального совета Ровеньского района в соответствии с направлениями деятельности.

**Председатель Муниципального совета**

**Ровеньского района**

**В.А. Некрасов**

**Утверждена  
решением Совета депутатов Ровеньского района  
от 05 октября 2007 года №262**

**Стратегия  
социально-экономического развития  
Ровеньского района  
на период до 2030 года**

**(в редакции решений Муниципального совета Ровеньского района  
от 30 декабря 2014 года №18/118,  
от 30 марта 2018 года №65/413,  
)**

**Ровеньский район**

2024 год

## СОДЕРЖАНИЕ

<b>ВВЕДЕНИЕ</b> .....	5
<b>РАЗДЕЛ 1. ОЦЕНКА ИСХОДНОЙ СОЦИАЛЬНО-ЭКОНОМИЧЕСКОЙ СИТУАЦИИ РОВЕНЬСКОГО РАЙОНА</b> .....	6
<i>1.1. Краткая характеристика Ровеньского района</i> .....	6
<i>1.2. Анализ качества жизни населения</i> .....	9
1.2.1. Демография.....	9
1.2.2. Уровень жизни населения.....	12
1.2.3. Социальная защита населения.....	17
1.2.4. Жилищно-коммунальная сфера и благоустройство.....	19
1.2.5. Строительство жилья.....	23
1.2.6. Транспорт.....	24
1.2.7. здравоохранение.....	24
1.2.8. Образование.....	27
1.2.9. Культура, физкультура и спорт.....	32
1.2.10. Информационные ресурсы.....	35
1.2.11. Потребительский рынок.....	36
1.2.12. Защита жизни и имущества граждан.....	38
1.2.13. Социальная инфраструктура поселений .....	40
1.2.14. Состояние окружающей среды.....	43

1.2.15. Общественно-политическая жизнь.....	44
1.2.16. Молодежная политика.....	45
<b>1.3. Экономический потенциал.....</b>	<b>46</b>
1.3.1. Сельское хозяйство.....	47
1.3.2. Промышленность.....	50
1.3.3. Предпринимательская деятельность.....	52
1.3.4. Инновационный потенциал .....	54
1.3.5. Туристско-рекреационный потенциал .....	56
<b>1.4. Кадровый потенциал.....</b>	<b>57</b>
1.4.1. Трудовые ресурсы и занятость населения.....	57
1.4.2. Анализ системы управления муниципального образования.....	59
<b>1.5. Бюджетный потенциал.....</b>	<b>63</b>
<b>1.5.1. Муниципальная собственность.....</b>	<b>67</b>
<b>1.6. Пространственное развитие и межмуниципальное сотрудничество.....</b>	<b>69</b>
<b>РАЗДЕЛ 2. СТАРТОВЫЕ УСЛОВИЯ ДЛЯ РАЗРАБОТКИ СТРАТЕГИИ.....</b>	<b>74</b>
<b>2.1. Внутренние и внешние факторы.....</b>	<b>74</b>
<b>2.2. SWOT-анализ .....</b>	<b>74</b>
<b>2.3. Роль муниципального образования в экономике Белгородской области.....</b>	<b>84</b>
<b>РАЗДЕЛ 3. ФОРМИРОВАНИЕ ОБРАЗА БУДУЩЕГО МУНИЦИПАЛЬНОГО РАЙОНА</b>	<b>88</b>
<b>3.1. Основные выводы и рекомендации по выбору стратегических направлений.....</b>	<b>88</b>
<b>3.2. Миссия и стратегическая цель развития муниципального образования.....</b>	<b>89</b>
<b>3.3. Выбор сценария развития муниципального образования.....</b>	<b>89</b>
<b>3.4. Инвестиционная стратегия.....</b>	<b>92</b>
<b>РАЗДЕЛ 4. СТРАТЕГИЧЕСКИЕ НАПРАВЛЕНИЯ РАЗВИТИЯ</b>	
<b>РОВЕНЬСКОГО РАЙОНА.....</b>	<b>99</b>
<b>4.1. Первое стратегическое направление «Развитие человеческого капитала Ровеньского района».....</b>	<b>100</b>
4.1.1 Улучшение демографической ситуации и укрепление здоровья населения.....	100



4.1.2	Повышение качества образования и укрепление трудового потенциала.....	102
4.1.3	Повышение уровня жизни и социальная защита населения.....	106
4.1.4	Развитие культурного потенциала и воспитание молодого поколения.....	108
<b>4.2. Второе стратегическое направление «Экономическое инновационно ориентированное развитие Ровеньского района».....</b>		<b>114</b>
4.2.1	Развитие промышленных производств.....	114
4.2.2	Развитие сельского хозяйства.....	115
4.2.3	Развитие строительства.....	118
4.2.4	Развитие сферы услуг.....	119
4.2.5	Развитие малого и среднего предпринимательства.....	121
4.2.6	Повышение эффективности бюджетной политики.....	126
<b>4.4. Третье стратегическое направление «Повышение качества условий жизнедеятельности населения».....</b>		<b>130</b>
4.4.1	Качество жилищных условий, комплексное благоустройство населенных пунктов...	130
4.4.2	Экология и рациональное природопользование.....	133
4.4.3	Укрепление правопорядка.....	134
4.4.4	Развитие гражданского общества.....	135
4.4.5	Пространственное развитие.....	138
<b>РАЗДЕЛ 5. МЕХАНИЗМ РЕАЛИЗАЦИИ СТРАТЕГИИ.....</b>		<b>140</b>
<b>РАЗДЕЛ 6. ОСНОВНЫЕ РЕЗУЛЬТАТЫ РЕАЛИЗАЦИИ СТРАТЕГИИ .....</b>		<b>143</b>
<b>Приложение 1. Перечень муниципальных программ.....</b>		<b>146</b>
<b>Приложение 2. Перечень приоритетных инвестиционных проектов.....</b>		<b>149</b>
<b>Приложение 3. Ресурсное обеспечение реализации Стратегии .....</b>		<b>160</b>

## ВВЕДЕНИЕ

Эффективное развитие муниципального образования невозможно без определения стратегического вектора развития. Актуальность проблемы стратегического управления территорией следует из Федерального закона от 28 июня 2014 года № 172-ФЗ «О стратегическом планировании в Российской Федерации» и Федерального закона от 6 октября 2003 года №131-ФЗ «Об общих принципах организации местного самоуправления в Российской Федерации».

Современное развитие Российской Федерации, ее экономики, институтов государственной власти требуют формирования новых подходов к управлению экономикой. Достигнутый уровень стабильности требует разработки среднесрочных и долгосрочных программ развития, выработки целей, задач и разработки путей достижения поставленных целей.

Государство четко обозначило свои цели на ближайшие годы, поставив главной стратегической целью повышение благосостояния населения и уменьшение бедности на основе динамичного и устойчивого экономического роста и повышения конкурентоспособности страны. Максимальное внимание Правительства будет уделено реализации проектов в сфере здравоохранения, образования, обеспечения жильем населения, а также развития агропромышленного комплекса.

Стратегия социально-экономического развития Ровеньского района на период до 2030 года призвана определить ориентиры, алгоритмы и планы стратегических мероприятий по комплексному развитию территории и улучшению качества жизни населения. При формировании стратегии социально-экономического развития были рассмотрены и учтены достигнутые показатели развития муниципального образования, региональные и российские экономические тенденции.

Необходимость разработки стратегии социально-экономического развития Ровеньского района обусловлена следующими причинами:

- наличие долгосрочной, сбалансированной стратегии повышает конкурентоспособность и укрепляет позиции администрации муниципального образования во взаимоотношениях со стратегическими инвесторами;

- неравномерность развития местной экономики в отраслевом разрезе и соответственно высокая степень зависимости бюджета района от деятельности отдельных субъектов;

- наличие неиспользуемых ресурсов;

- наличие долгосрочной стратегии развития муниципального образования позволяет сфокусировать имеющиеся ресурсы на наиболее приоритетных направлениях развития муниципального образования, организовать эффективное взаимодействие власти, граждан и бизнеса по достижению стратегических целей и задач;

- наличие долгосрочной стратегии развития муниципального образования является эффективным инструментом для выстраивания долгосрочных взаимоотношений с администрацией Ровеньского района и привлечения ресурсов из областного бюджета и внебюджетных источников.

## РАЗДЕЛ 1.

### ОЦЕНКА ИСХОДНОЙ СОЦИАЛЬНО - ЭКОНОМИЧЕСКОЙ СИТУАЦИИ

#### 1.1. Краткая характеристика Ровеньского района

Ровеньский район образован в июле 1928 года. До 1954 года район входил в состав Воронежской области. С января 1954 года Ровеньский район, как территориальное звено местного самоуправления, представляет собой часть территории Белгородской области и является самоуправляемой административно-территориальной единицей. Административный центр – поселок Ровеньки.

## Ровенький район



Рис.1. Карта муниципального образования «Ровенький район»

Ровенький район расположен на юго-востоке Белгородской области, на южных склонах Средне-Русской возвышенности. Район граничит на севере с Алексеевским, на востоке – с Россошанским и Ольховатским районами Воронежской области, на юге – с Новопсковским и Белокуракинским районами Луганской области Украины, на западе – с Вейделевским районом Белгородской области. Расстояние от районного центра п. Ровеньки до города Белгорода составляет 270 км.

Рельеф местности представляет волнистую равнину. Наибольшие по высоте возвышенности – платообразные участки водоразделов. Особенностью рельефа местности является наличие большого количества балок и оврагов.

Климат умеренно-континентальный. Среднегодовая температура воздуха составляет +6,2 градусов. Продолжительность теплого периода 234 дня, холодного – 131 день. Среднегодовое количество осадков 275 мм.

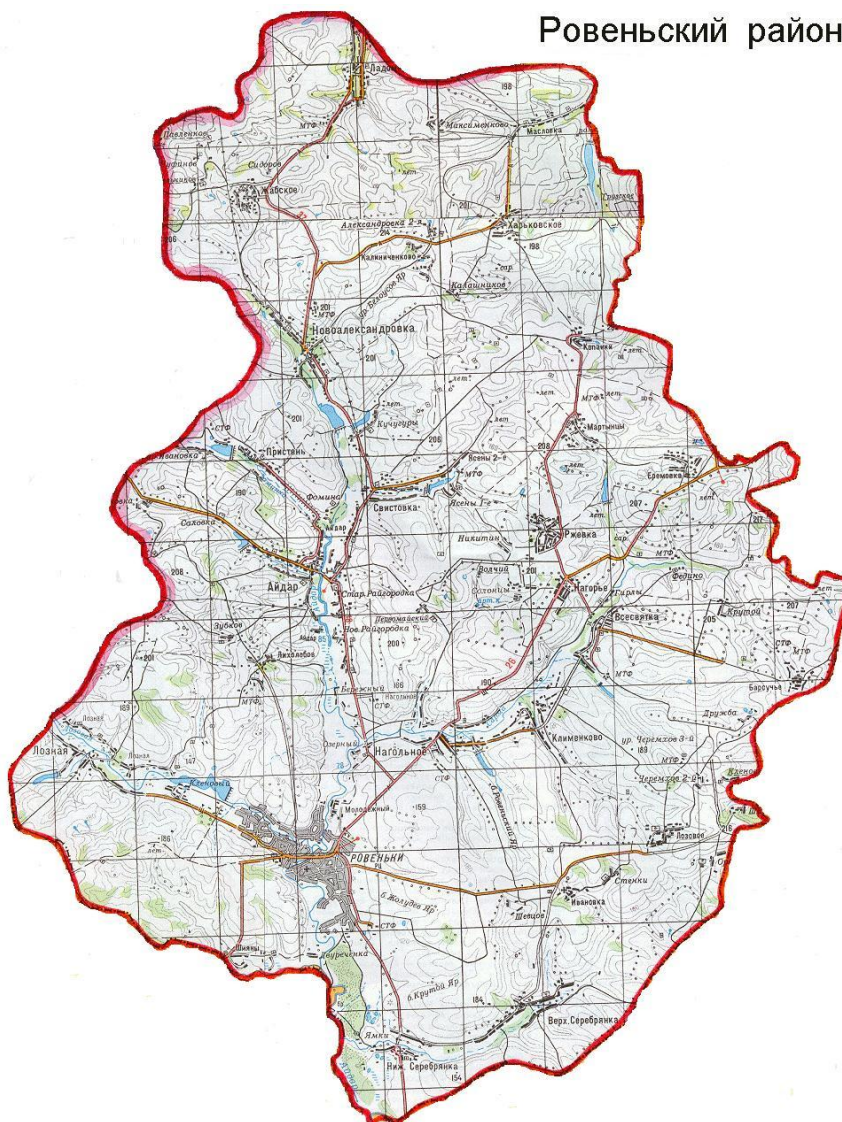
Водные ресурсы района представлены реками, ручьями, родниками, болотами, прудами, подземными водами. Самая большая река – Айдар с притоками Лозная и Нагольная. По территории района протяженность реки – 45 км, общая протяженность – 264 км, впадает река Айдар в Северский Донец. Основными почвами являются черноземы: типичные, выщелочные, карбонатные и серые лесные почвы. Механический состав почв в основном тяжелосуглинистый. Небольшую часть территории района занимают меловые обнажения на склонах балок, а в пойме р. Айдар – супеси.

Полезные ископаемые – кирпичные, гончарные, огнеупорные и тугоплавкие глины. Имеются месторождения мела и песка, которые используются в народном хозяйстве.

Флора типична для среднерусской степи. Общее число видов, произрастающих в нашем крае, нельзя считать окончательно установленным, насчитывается более 1300 дикорастущих видов. На территории района произрастает около 100 редких растений, занесенных в Красную Книгу. По характеру растительности территория является лесостепной. Общая площадь лесов составляет 3,36 %; сельхозугодия – 83,6 %, из них пашня – 63 %.

Фауна – это сочетание лесных и степных видов. Насчитывается более 60 видов диких животных, многие из которых подлежат охране. В Красную Книгу занесены животные, встречающиеся на территории района: лось, европейский олень, косуля, куница, горностай. По наблюдениям специалистов в районе зарегистрировано 165 видов пернатых, в том числе 139 видов гнездящихся птиц. Среди них более 20 редких и исчезающих видов.

В настоящее время район представляет собой регион с развитой экономикой, социальной сферой и богатыми культурными традициями.

В соответствии с законом Белгородской области «Об установлении границ муниципальных образований и наделении их статусом городского, сельского поселения, городского округа, муниципального района» в муниципальном образовании «Ровеньский район» образованы 1 городское и 11 сельских поселений, на территории которых находится 50 населённых пунктов.

Численность населения района на 1 января 2007 года составляет 23,8 тыс. человек, из которых 59,2 % (14,1 тыс. человек) проживают в сельской местности и 40,8 % (9,7 тыс. человек) – в городской. Доля района в общей численности населения области – 1,6 %. Плотность населения муниципального образования составляет 17,4 человек на 1 кв.км (в области 56,4 чел. на 1 кв.км).

Поселок имеет автобусное сообщение со всеми населёнными пунктами района, областным центром, а также с железнодорожными станциями г. Валуйки Белгородской области и г. Россошь Воронежской области. Всего в районе имеется 441 км автомобильных дорог общего пользования с твердым покрытием.

Район полностью газифицирован. Газовые сети насчитывают около 541 км.

На территории района осуществляют свою деятельность 6 промышленных, 18 сельскохозяйственных предприятий, транспортные, строительные организации, предприятия малого бизнеса и индивидуальные предприниматели.

Ведущее место в экономике района занимает сельское хозяйство. Его доля составляет 35,3 % в обороте организаций по видам экономической деятельности. Общая площадь пашни в обработке сельскохозяйственных предприятий составляет на 1 сентября 2007 года 70036 га. Основными направлениями сельскохозяйственного производства района являются: развитие молочного животноводства, производство зерновых, сахарной свеклы, подсолнечника, кормовых культур.

В районе активно проводятся мероприятия по телефонизации и информатизации района, ведется строительство объектов производственного, социального назначения, строительство жилья по программе индивидуального жилищного строительства.

На территории района находится 176 объектов розничной торговли, 48 объектов общественного питания (кафе, столовые), 49 предприятий по оказанию бытовых услуг населению, функционируют учреждения здравоохранения, образования и культуры, кредитно-финансовые и страховые организации.

Богато культурное и историческое наследие района. На территории района существует краеведческий музей, находится 16 памятников воинской славы, 1 памятник культуры и 3 памятника архитектуры – это Троицкий храм в п. Ровеньки, храм Святых первоверховных апостолов Петра и Павла в с. Ивановка, храм Святого Тихона в с. Нижняя Серебрянка.

Ровеньская земля - родина 5 Героев Советского Союза и 4 Героев Социалистического Труда. Уроженцами Ровеньского района являются генералы и ученые, писатели и деятели искусства, мастера спорта.

## 1.2. Анализ качества жизни населения

### 1.2.1. Демография

В течение последних лет в районе наблюдается устойчивое сокращение численности населения как за счет естественной, так и миграционной убыли населения. Вместе с тем, в 2006 году наметилась положительная тенденция изменения некоторых демографических показателей.

Таблица 1

#### Среднегодовая численность населения в Ровеньском районе

(тысяч человек)

Показатели	2002 год		2003 год		2004 год		2005 год		2006 год	
	МО	область	МО	область	МО	область	МО	область	МО	область
Среднегодовая численность населения – всего	25,1	1510,0	24,8	1512,5	24,4	1512,4	24,1	1511,5	23,9	1512,5
Темп роста к предыдущему году, %	98,8	100,2	98,8	100,2	98,4	100,0	98,8	99,9	99,2	100,1
Доля среднегодовой численности населения МО в среднегодовой численности населения области, %	1,7	х	1,6	х	1,6	х	1,6	х	1,6	х
в том числе:										
Городское	9,7	985,1	9,6	988,7	9,6	992,5	9,6	996,2	9,7	1001,5
Темп роста к предыдущему году, %	100	100,2	99	100,4	100	100,4	100	100,4	101	100,5
Доля городского населения в общей численности населения, %	38,6	65,2	38,7	65,4	39,3	65,6	39,8	65,9	40,6	66,2

Показатели	2002 год		2003 год		2004 год		2005 год		2006 год	
	МО	область	МО	область	МО	область	МО	область	МО	область
Сельское	15,4	524,9	15,2	523,8	14,8	519,9	14,5	515,3	14,2	511,0
Темп роста к предыдущему году, %	97,5	100,1	98,7	99,8	97,4	99,3	98	99,1	97,9	99,2
Доля сельского населения в общей численности населения, %	61,4	34,8	61,3	34,6	60,7	34,4	60,2	34,1	59,4	33,8

За 2002 – 2006 годы численность населения района сократилась на 1,2 тысячи человек или на 4,8 %. Если в 2002 году в районе проживало 1,7 % населения области, то в 2006 году уже – 1,6 %.

В отличие от среднеобластных показателей основная доля населения района, примерно 60 %, сосредоточена в сельской местности. Именно в селе происходит наибольшее сокращение численности. Так, за последние пять лет сельское население уменьшилось на 1,2 тысячи человек или на 7,8 %.

Численность городского населения стабильна, но в связи с сокращением общей численности населения района, доля городского за период 2002-2006 годы постоянно увеличивается.

Демографическая ситуация в Ровеньском районе, как и в Белгородской области, в целом, характеризуется продолжающимся процессом естественной убыли населения, что является следствием превышения числа умерших над числом родившихся.

Таблица 2

### Основные демографические показатели в Ровеньском районе

	2002 год	2003 год	2004 год	2005 год	2006 год



Показатели	МО	область	МО	область	МО	область	МО	область	МО	область	Коэффициент сравнения
Уровень рождаемости	9,6	8,6	9,9	9,2	10,3	9,1	9,7	8,9	10,6	9,5	1,12
Темп роста к предыдущему году, %	102	104,9	103,1	107,0	109,6	98,9	94,2	97,8	109,3	106,7	-
Уровень рождаемости городского населения	12,2	8,8	11,6	9,4	13,5	9,4	11,9	9,1	11,7	9,6	1,22
Уровень рождаемости сельского населения	7,8	8,4	7,98	8,7	8,3	8,6	8,3	8,6	9,5	9,2	1,03
Уровень смертности	18,1	16,2	17,3	16,1	16,5	16,2	17,5	16	17,4	15,3	1,14
Темп роста к предыдущему году, %	110,4	100,6	95,6	99,4	95,4	100,6	106,1	98,8	99,4	95,6	-
Уровень смертности городского населения	15,4	13,0	15,8	13,1	14,1	13,3	16,0	13,0	14,4	12,6	1,14
Уровень смертности сельского населения	18,9	22,8	18,3	21,7	17,7	21,8	18,5	21,7	19,1	20,5	0,93
Естественный прирост (+), убыль (-) населения	-8,5	-7,6	-7,4	-6,9	-6,2	-7,1	-7,8	-7,1	-6,8	-5,8	1,17
Темп роста к предыдущему году, %	121,4	96,2	87	90,8	83,8	102,9	125,8	100,0	87,9	87,2	-
Миграционный прирост (+), убыль (-) населения	-7,7	10,1	-10,1	7,7	-5,5	6,1	-2,7	7,0	-2,3	6,9	-
Темп роста к предыдущему году, %	68,1	116,1	131	76,2	54,5	79,2	49	114,8	85,2	98,6	-

В 2006 году уровень рождаемости составил 10,6 человек на 1000 населения, что на 10,4 % выше, чем в 2002 году, на 9,3 % выше, чем в 2005 году. Хотелось бы отметить, что уровень рождаемости населения в муниципальном образовании в

анализируемом периоде выше, чем в среднем по области на 11,6%, в городе этот показатель превышает среднеобластной показатель на 22%. Положительной тенденцией является рост рождаемости сельского населения. В 2006 году уровень рождаемости в селе выше уровня рождаемости 2002 года на 22 %. Уровень смертности районе за последние 5 лет снизился, но по-прежнему остается выше, чем в среднем по области (на 14 % в 2006 году). При этом уровень смертности сельского населения значительно выше смертности городского. Однако уровень смертности сельского населения ниже, чем областной показатель на 7 %.

Одной из основных проблем в муниципальном образовании остается миграционный отток населения. В 2002-2006 годах миграционная убыль сокращалась и в 2006 году составила 2,3 человека на 1000 населения против 7,7 чел в 2002 году.

Таблица 3

**Распределение населения по полу и возрастным группам  
на 1 января 2007 года**

Возраст, лет	Женщины		Мужчины		Всего	
	человек	%	человек	%	человек	%
0-4	581	4,6	600	5,4	1181	5,0
5-9	614	4,9	664	5,9	1278	5,4
10-14	753	6,0	749	6,7	1502	6,3
15-19	918	7,3	939	8,4	1857	7,8
20-24	718	5,7	671	6,0	1389	5,8
25-29	798	6,3	805	7,2	1603	6,7
30-34	882	7,0	809	7,2	1691	7,1
35-39	787	6,2	795	7,1	1582	6,6
40-44	980	7,8	942	8,4	1922	8,1
45-49	1028	8,2	990	8,8	2018	8,5
50-54	826	6,6	845	7,5	1671	7,1

55-59	742	5,9	655	5,8	1397	5,9
60-64	490	3,9	326	2,9	816	3,4
65-69	855	6,8	631	5,6	1486	6,2
70 и более	1613	12,8	790	7,1	2403	10,1
<b>Всего</b>	<b>12585</b>	<b>100</b>	<b>11211</b>	<b>100</b>	<b>23796</b>	<b>100</b>

Таким образом, наиболее многочисленными группами являются группы населения в возрасте от 70 лет и старше (10,1 %), 45-49 лет (8,5 %), 40-44 года (8,1 %). Относительно малочисленны группы населения детородного возраста, а также 0-4 года и 5-9 лет.

Во всех возрастных группах до 54 лет преобладает мужское население. В группах старше 55 лет доля женщин увеличивается и становится выше доли мужчин.

Средняя продолжительность жизни в Ровенском районе в 2006 году составила 68,1 лет, (в городе - 67,6 лет, в селе - 68,3) что ниже аналогичного показателя в области (69,3; 69,8; 67,9 лет соответственно). Средняя продолжительность жизни женщин в районе составила 74,96 лет (в области – 75,12), мужчин – 61,63 лет (в области – 63,51).

Таблица 4

**Распределение численности населения  
по возрастным группам по состоянию на 1 января 2007 года (%)**

Показатели	МО	Область*	Коэффициент зрения (МО/Область)
Численность населения – всего	100,0	100,0	
в том числе:			
моложе трудоспособного возраста	17,6	14,9	118,1
трудоспособного возраста	58,9	62,3	94,5
старше трудоспособного возраста	23,5	22,8	103,1

\* на 1.01.2007 численность населения области – 1513620 чел

В структуре населения района наибольший удельный вес 58,9 % приходится на трудоспособное население. Однако этот показатель на 5 % ниже, чем в среднем по области. Население старше трудоспособного возраста превышает население моложе трудоспособного возраста в 1,3 раза. На 100 человек трудоспособного

возраста приходится 70 человек в возрасте моложе и старше трудоспособного возраста. В области на 100 человек трудоспособного возраста приходится 61 человек.

### 1.2.2. Уровень жизни населения

Одним из основных критериев уровня жизни населения является среднемесячная номинальная начисленная заработная плата. Динамика среднемесячной номинальной начисленной заработной платы в Ровеньском районе с 2002 по 2006 год представлена в таблице 5.

Таблица 5

#### Динамика среднемесячной номинальной начисленной заработной платы в Ровеньском районе ( по крупным и средним организациям)

(рублей)

Виды экономической деятельности	2002 год		2003 год		2004 год		2005 год		2006 год		
	МО	область	МО	область	МО	область	МО	область	МО	область	Коэффициент сравнения
<b>Всего в экономике</b>	2077	3493,2	2323	4468,6	2725	5284,4	3685,2	6775,4	4526	8428,1	54
Темп роста предыдущему году, %	138,7	139,45	111,8	127,92	113,9	118,26	135,2	128,22	122,8	122,8	
Сельское хозяйство, охота и лесное хозяйство	2578,9	2293,7	2601	2683,0	2834,4	3411,9	3045	4431,3	3851,2	5641	68
Темп роста предыдущему году, %	124,8	136,48	100,8	128,80	108,9	127,17	119,6	129,88	126,5	126,8	
Рыболовство, рыбоводство	1820	1957,7	2013	2507	2621	2916,8	3156	4046,5	3863,2	5480,8	70,5

Виды экономической деятельности	2002 год		2003 год		2004 год		2005 год		2006 год		
	МО	область	МО	область	МО	область	МО	область	МО	область	Коэффициент сравнения
Темп роста к предыдущему году, %	110,2	113,8	110,6	128,1	130,2	116,3	120,4	138,7	122,4	136,4	
Добыча полезных ископаемых	2675	11119,3	3781	16936,8	3960	13143,7	4202	14306,3	5572,6	16097,3	34,6
Темп роста к предыдущему году, %	102,8	186,9	141,3	152,3	104,7	77,6	106,1	108,8	132,6	112,5	
Обрабатывающие производства - всего	3407	4035,7	4155	5197,8	4862	6609,4	5674	8308,5	5996,3	9812,5	61,1
Темп роста к предыдущему году, %	141,5	130,67	121,9	128,80	117,0	127,16	126,6	125,71	105,7	118	
Производство и распределение электроэнергии, газа и воды	2323	4124,3	2451	5308,2	2678	6998,3	2802	8731	3167,6	11190,9	28
Темп роста к предыдущему году, %	105,2	134,4	105,5	128,7	109,3	131,8	104,6	124,8	113,0	128,3	
Строительство	2135	3560,4	2696	4634,4	4379	5715,8	5263	7846,3	7381,8	9581,8	77
Темп роста к предыдущему году, %	100,7	119,88	126,3	130,17	162,4	123,33	120,2	137,27	140,2	119,9	
Оптовая и розничная торговля, ремонт автотранспорта, мотоциклов, бытовых изделий и предметов личного пользования	1488	2320,0	1991	3167,6	2613	3861	3406	5235,3	4055,1	6570,2	62
Темп роста к предыдущему году, %	110,1	110,49	133,8	136,53	131,2	121,89	130,3	135,59	119,1	120,7	
Гостиницы и рестораны	1803	2063	2348,8	2454,5	3005,2	3137,3	3240,8	4068,6	3313,8	4981,5	66
Темп роста к предыдущему году, %	109,2	132,7	130,3	119,0	127,9	127,8	107,8	129,7	102,2	124,3	
Транспорт и связь	2621	3577,7	2907	4902,2	3021	6055,3	3621	7720	3710,3	9177,1	40
Темп роста к предыдущему году, %	109,5	131,85	110,9	137,02	103,9	123,52	119,9	127,49	102,5	119,7	

Виды экономической деятельности	2002 год		2003 год		2004 год		2005 год		2006 год		
	МО	область	МО	область	МО	область	МО	область	МО	область	Коэффициент сравнения
Финансовая деятельность	3393	9235,4	3793	11059,7	4369	11882,7	6159	14551,3	7104,5	17717,5	40
Темп роста предыдущему году, %	141,7	164,1	111,8	119,8	115,2	107,4	140,9	122,5	115,4	120,7	
Операции с недвижимым имуществом, аренда и представление услуг	2143	2903	3220,8	3897,8	3767	4920,3	4512,3	6852	6661,4	8642,1	77
Темп роста предыдущему году, %	107,0	126,1	150,3	134,3	116,9	126,2	119,8	139,3	147,6	125*	
Государственное управление и обеспечение военной безопасности; обязательное социальное обеспечение	3798	4166,8	5009	5284,6	5085	6213,6	7491,2	8456,5	8080,4	10087,1	80,1
Темп роста предыдущему году, %	152,5	149,6	131,9	126,8	101,5	117,6	147,3	136,1	107,9	114	
Образование	2174	2098,7	2374	2407,5	2905	2963,3	3535	3870,2	3791,2	5302,4	71,5
Темп роста предыдущему году, %	105,2	166,32	109,2	114,71	122,4	123,09	121,7	130,60	107,2	136,5	
Здравоохранение и предоставление социальных услуг	1868	2162,1	1972	2387,5	2482	3082,7	3176	4035	4495,2	5702,7	78,8
Темп роста предыдущему году, %	103,4	164,32	105,6	110,43	125,9	129,12	127,9	130,89	141,5	141,3	
Предоставление прочих коммунальных, социальных и персональных услуг	2323	2080,5	2407	2445,1	2498	3114,2	3082	4260	3341	5310,8	62,9
Темп роста предыдущему году, %	101,1	146,80	103,6	117,52	103,8	127,36	123,4	136,79	108,4	124,7	

Среднемесячная номинальная заработная плата работников по крупным и средним предприятиям и организациям в Ровенском районе в 2006 году в сравнении с 2002 годом выросла в 2,2 раза, что ниже аналогичного темпа роста по области (2,7 раза). В 2005 году темп роста номинальной заработной платы в

районе превышал аналогичный среднеобластной показатель, но в 2006 году эти показатели сравнялись. В результате, средняя заработная плата в районе отстает от областной почти в 2 раза. В 2006 году среднемесячная заработная плата в районе сложилась в размере 4526 рубля, в области – 8428 рублей.

В районе наблюдается сильная дифференциация заработной платы между секторами экономики. В 2006 году самый высокий уровень оплаты труда наблюдался в государственном управлении и обеспечении военной безопасности; обязательном социальном обеспечении и строительстве 8080 рублей и 7382 рубля соответственно. Самый низкий – по разделу «Производство и распределение электроэнергии, газа и воды» – 3168 рублей. Разница составляет более 2,9 раз. Низкой и отстающей от среднеобластного показателя остается заработная плата в секторах: «Транспорт и связь», «Образование», «Здравоохранение», «Предоставление прочих коммунальных, социальных и персональных услуг».

Следует отметить, что среди действующих предприятий и организаций нашего района задолженности по выплате заработной платы нет.

Таблица 6

### Показатели уровня жизни населения в Ровеньском районе

(рублей)

Показатели	2002		2003		2004		2005		2006		
	МО	область	МО	область	МО	область	МО	область	МО	Область	к-нт сравнения
Величина прожиточного минимума в среднем на душу населения	1252	1533	1693	1706	1961	1957	2272	2358	2745	2759	99,5
Величина прожиточного минимума трудоспособного населения	1428	1673	1915	1863	2222	2148	2583	2585	3019	3010	100,3
Величина прожиточного минимума пенсионеров	932	1165	1299	1307	1512	1481	1738	1792	2126	2106	100,9

Величина прожиточного минимума в среднем на душу населения в МО «Ровеньский район» 2002 году отставала от областного показателя на 28 %. В 2006 году отставание составило 0,5 %. Величина прожиточного минимума трудоспособного населения в 2003 и 2004 годах превышала значения областного показателя, в 2005 и 2006 годах эти значения были практически равны.

### **1.2.2.1. Стоимостная оценка продукции, произведенной в ЛПХ в Ровеньском районе**

Поскольку 59 % населения района – это сельские жители, одним из источников дохода для них является личное подсобное хозяйство.

На основании данных органов статистики о производстве продукции в ЛПХ на территории района и средней цены реализации, сложившейся по сельхозпредприятиям за 2006 год, была произведена стоимостная оценка натурального производства ЛПХ в разрезе поселений.

Таблица 7

### **Оценка среднемесячного дохода от производства продукции ЛПХ по Ровеньском районе**

<b>№ п/п</b>	<b>Поселение</b>	<b>Численность населения</b>	<b>Стоимостная оценка натурального производства ЛПХ</b>	<b>Среднемесячный доход от производства продукции ЛПХ в расчете на 1 жителя</b>
		чел.	тыс. руб.	руб.
1	Городское поселение «Поселок Ровеньки»	10370	79482	639
2	Айдарское сельское поселение	1965	30489	1293
3	Верхнесеребрянское сельское поселение	1240	26571	1786
4	Ладомировское сельское поселение	1310	24522	1560
5	Лознянское сельское поселение	960	21457	1863



6	Лозовское сельское поселение	510	10583	1726
7	Наголенское сельское поселение	1590	28779	1580
8	Нагорьевское сельское поселение	1640	28304	1438
9	Новоалександровское поселение	1300	25679	1646
10	Ржевское сельское поселение	1060	15341	1206
11	Свистовское сельское поселение	920	17531	1588
12	Харьковское сельское поселение	1040	20147	1614
	<b>Итого</b>	<b>23905</b>	<b>328887</b>	<b>1147</b>

В результате можно сделать вывод, что величина ежемесячных среднедушевых доходов населения за счет ЛПХ увеличивается в среднем на 1147 рублей.

Учитывая низкий уровень покупательной способности среднемесячной номинальной начисленной заработной платы, дополнительные доходы в натуральной форме являются существенным подспорьем в семейном бюджете.

### 1.2.3. Социальная защита населения

В Ровеньском районе в целях социальной защиты граждан осуществляются мероприятия социально-бытовой, экономической помощи малообеспеченным гражданам и гражданам льготных категорий, а также контроль за предоставлением установленных льгот.

В районе реализуется Программа социальной поддержки малообеспеченного (малоимущего) населения района на 2006 – 2008 гг., в соответствии с которой производится адресная социальная помощь особо нуждающимся гражданам, постановление главы Ровеньского района «О мерах по улучшению демографической ситуации в районе и формировании здорового образа жизни», решение сессии районного Совета депутатов «О доплате к государственной пенсии лицам, замещавшим должности в органах государственной власти и управления, муниципальной службы Ровеньского района». Общий объем выплат социального характера из средств муниципального бюджета отражен в таблице 8

**Выплаты социального характера из бюджета  
Ровеньского района**

Название показателя	2005		2006		Темпы роста, %
	чел	сумма тыс.р.	чел	сумма тыс.р.	
Ежемесячная выплата Почетным гражданам района	8	38,4	8	38,4	100
Ежемесячная доплата к пенсиям	47	1046,1	52	1366,4	130
Стипендии главы района	26	14,5	26	14,5	100
Пособие на погребение	10	10,0	46	91,31	913,1
Проведение районных мероприятий		36,5		72,0	197,3
Рождественские подарки главы района	135	34,0	135	34,5	100
<b>Итого:</b>	<b>226</b>	<b>1179,5</b>	<b>267</b>	<b>1617,11</b>	<b>137,1</b>

Основным видом социальной работы остается социальное обслуживание на дому. Надомное обслуживание около 500 пенсионеров и инвалидов осуществляют 8 отделений социальной помощи. 28 % нуждающихся получают бесплатную помощь, 42 % - на условиях частичной оплаты. Обслуживание остальных 32% осуществляется на платной основе, сумма обслуживания не превышает 217 рублей в месяц.

В 2007 году на территории района функционирует 1 муниципальное учреждение стационарного социального обслуживания. В нем проживает 50 пенсионеров и инвалидов.

Для улучшения демографической ситуации в районе проводится большая работа по поддержке семей с детьми, направленная на их материальную поддержку, повышение статуса семьи, увеличение рождаемости: выплачивается единовременное пособие при рождении ребенка, производятся выплаты ежемесячного пособия женщинам, имеющим ребенка в возрасте до полутора лет,

организовано бесплатное питание учащихся из многодетных семей, многодетным семьям предоставляется 50-ти процентная льгота по оплате коммунальных услуг.

Кроме того, в 2006 г. ряд частных предприятий района выплачивали дополнительную ежемесячную материальную помощь 12 женщинам, находящимся в отпуске по уходу за ребенком в возрасте до 1,5 лет. В некоторых предприятиях размер пособия достигал 1630 руб. Эта практика получила свое продолжение в 2007 году.

Ежегодно проводятся такие благотворительные мероприятия как День семьи, День защиты детей, День пожилых людей, День матери, День инвалидов, конкурс творческих работ детей-инвалидов «Я – Автор», районный этап областной акции «Крепка семья – крепка Россия».

Анализ социального обеспечения населения района приведен в таблице 9.

Таблица 9

**Социальное обеспечение и социальная помощь  
в Ровеньском районе**

<b>Показатели</b>	<b>2002</b>	<b>2003</b>	<b>2004</b>	<b>2005</b>	<b>2006</b>
Общий объем социальных выплат, тыс. рублей	4997,5	4827,3	5147,6	6197,8	19558,8
Темп роста к предыдущему году, %	-	96	106	120	316
из них:					
Пенсии (тыс. рублей)	208,5	176,4	529,5	1084,5	1404,8
Пособия (тыс. рублей)	4789,0	4650,9	4618,1	5113,3	18154,0
Количество семей, получивших субсидии на оплату жилищно-коммунальных услуг, ед.	-	-	736	628	567
Темп роста к предыдущему году, %	-	-	-	85	90
Доля населения, получившего субсидии на оплату жилищно-коммунальных услуг, %	-	-	7,2	6,2	5,7
Кол-во детей инвалидов	110	112	112	110	110
Численность пенсионеров, чел.	8154	8124	8041	7954	7986
Темп роста к предыдущему году, %	-	99,6	99,0	98,9	100,4

Показатели	2002	2003	2004	2005	2006
Доля пенсионеров в общей численности населения, %	34	34	33	33	33
Средний размер пенсий, рублей	1381	1643	1645	1874	2348
Темп роста к предыдущему году, %	-	119	100,1	114	125
<i>Справочно:</i>					
<i>Средний размер пенсий по области</i>	<i>1383,6</i>	<i>1646,6</i>	<i>1890,0</i>	<i>2374,5</i>	<i>2650,9</i>
Темп роста к предыдущему году, %	127,4	119,0	114,8	125,6	111,6
Покупательная способность пенсий в МО	1,48	1,26	1,09	1,08	1,1
<i>Справочно:</i>	<i>1,19</i>	<i>1,26</i>	<i>1,28</i>	<i>1,33</i>	<i>1,26</i>
Покупательная способность пенсий в области					

В 2006 году в сравнении с 2002 годом общий объем социальных выплат возрос в 3,9 раза.

В 2006 году 93 % социальных выплат приходится на пособия. За анализируемый период средняя пенсия по району увеличилась в 1,7 раза.

Средний размер пенсии в районе в 2006 году составил 2348 рублей, что на 11,4 % меньше средней пенсии по области. Необходимо отметить неуклонное снижение покупательной способности пенсий с 1,48 в 2002 году до 1,1 в 2006 году. Доля пенсионеров в анализируемом периоде остается на прежнем уровне в пределах 34 % от общего числа жителей района.

Количество семей, получивших субсидии на оплату жилищно-коммунальных услуг, и их доля в общей численности населения района постоянно колеблется в связи с изменением законодательства в этой сфере.

С 2006 года в МУ «Отдел социальной защиты населения» были переданы выплаты в связи с аварией на Чернобыльской АЭС, размер которых составил:

- ежемесячная денежная компенсация за проживание 1808142,07 руб.;
- ежемесячная денежная компенсация за работу 3235768,53 руб.;
- питание ликвидаторам, инвалидам 91088,87 руб.;
- молочная кухня 1051301,85 руб.;
- детский сад (питание) 767857,49 руб.;

- школа (питание) 1018009,32 руб.;
- ПО «Маяк» 3432,44 руб.;
- услуги связи 58417,84 руб.

Всего чернобыльские выплаты за 2006 год составили 8034018,41 руб.

#### 1.2.4. Жилищно-коммунальная сфера и благоустройство

Жилищно-коммунальный комплекс Ровеньского района включает в себя жилищный фонд, объекты водоснабжения и водоотведения, внешнее благоустройство, санитарную очистку, озеленение, ремонтно-эксплуатационные предприятия и службы.

Структура жилищного фонда района представлена в таблице 10.

*Таблица 10*

#### **Структура собственности жилищного фонда Ровеньского района по состоянию на 01.01.2007 года**

<b>Вид собственности жилищного фонда</b>	<b>Домов, (единиц)</b>	<b>Квартир, (единиц)</b>	<b>Площадь, (тыс. м<sup>2</sup>)</b>	<b>Удельный вес в общей площади жилищного фонда (%)</b>
<b>Всего жилищный фонд,</b>	7657	731	600,5	100
в том числе:				
муниципальная	17	89	7,3	1,2
государственная		-	0,6	0,1
частная	7640	642	592,6	98,7

Наибольший удельный вес в структуре жилищного фонда района занимает частный жилой фонд – 98,7 %

*Таблица 11*

#### **Основные объекты жилищно-коммунального хозяйства**

## Ровеньского района

(на конец года)

Наименование показателей	Единица измерения	2002	2003	2004	2005	2006
Количество отопительных котельных, работающих на природном газе – всего,	ед.	10	11	11	12	13
в том числе расположенных в сельских поселениях	ед.	6	7	7	8	8
Общая мощность котельных	Гкал/час	33,62	34,12	34,12	34,45	35,45
Протяженность сетей теплоснабжения (в двухтрубном исчислении) – всего, в т.ч.:	км	10,4	10,4	10,4	10,5	10,5
- в городских поселениях	км	10,0	10,0	10,0	10,0	10,0
- в сельских поселениях	км	0,4	0,4	0,4	0,5	0,5
Протяженность сетей водопровода – всего, в т.ч.:	км	226	231	231	236	236
- в городских поселениях	км	105	105	105	105	105
- в сельских поселениях	км	121	126	126	131	131
Протяженность сетей канализации – всего, в т.ч.:	км	18,8	18,8	18,8	18,8	18,8
- в городских поселениях	км	18,8	18,8	18,8	18,8	18,8
- в сельских поселениях	км	0	0	0	0	0
Количество трансформаторных и распределительных подстанций	ед.	280	324	349	359	365
Протяженность сетей электроснабжения	км	1250	1220	1180	1150	1101
Протяженность сетей газоснабжения	км	539,0	539,2	539,9	539,9	541,4
Протяженность автодорог - всего, в т.ч.:	км	614,0	614,0	614,0	614,0	614,0
- с твердым покрытием	км	322,4	361,9	396,9	418,3	440,5
...- с твердым покрытием в населенных пунктах	км	141,9	168,3	207,8	242,8	263,8

Наименование показателей	Единица измерения	2002	2003	2004	2005	2006
Число муниципальных предприятий ЖКХ	ед.	3	3	3	3	3
Численность персонала муниципальных предприятий ЖКХ	чел.	233	219	209	223	98

Жилищно-коммунальное обслуживание в районе производят: МУП «Коммунальщик», МУП «Служба заказчика», Ровеньский участок филиала ОАО «ТГК-4»- «Белгородская региональная генерация», Ровеньская эксплуатационная газовая служба, Ровеньское отделение ОАО «Белгородская сбытовая компания» и Ровеньский РЭС. Вывоз твердых бытовых отходов осуществляет МУП «Коммунальщик». В наличии имеется 3 мусоровоза, 280 контейнеров, в том числе в сельских поселениях 143, оборудованы 74 контейнерные площадки. Наряду с контейнерной используется и тракторно-тележная система сбора мусора.

Реализуются мероприятия по благоустройству и озеленению населённых пунктов района, разбивке клумб и цветников, содержанию в порядке парков и скверов, укладке плиточных покрытий.

Уровень благоустройства жилищного фонда района в части оборудования водопроводом и водоотведением ниже областного уровня.

А вот удельный вес жилищного фонда района, оборудованного отоплением и газом, превышает областные показатели. Однако, степень износа водопроводных, тепловых и электрических сетей выше, чем по области.

Таблица 12

### **Обеспеченность населения жильем, коммунальной инфраструктурой, благоустройство населенных пунктов**

Наименование показателей	Единица измерения	Показатели по состоянию на 01.01.2007 года		
		МО	область	Коэффициент сравнения (МО/область)
Обеспеченность населения жильем на одного жителя	м <sup>2</sup> /чел.	25,2	23,5	1,07
Число семей (включая одиночек), состоящих на учете для улучшения жилищных условий	тыс. единиц	36	27576	0,001

Наименование показателей	Единица измерения	Показатели по состоянию на 01.01.2007 года		
		МО	область	Коэффициент сравнения (МО/область)
Число семей (включая одиночек), улучшивших жилищные условия	единиц	6	830	0,007
Уровень благоустройства жилищного фонда – жилищный фонд, оборудованный:				
- водопроводом	%	50	68	73,5
- водоотведением	%	8	65,7	12,2
- отоплением	%	100	91,3	109,52
- газом	%	99,8	84,5	118,1
Средний физический износ сетей:				
- водопроводных	%	61,1	59,6	102,5
- канализационных	%	68,6	61,1	112,3
- тепловых	%	80	56,4	
- электрических	%	56	45	124,4
Удельный вес автомобильных дорог с твердым покрытием в общей протяженности дорог	%	71,7	91,9	78,0

Обеспеченность населения района жильем по состоянию на 01.01.2007 года на 7 % больше, чем в среднем по области и составляет 25,2 кв. м на человека.

В районе проживает около 0,13 % от всех семей (включая одиночек) области, нуждающихся в улучшении жилищных условий. В 2006 году 6 подобных семей смогли улучшить условия проживания.

Удельный вес автомобильных дорог с твердым покрытием района в общей протяженности дорог составляет 71,7 %, в то время как в среднем по области этот показатель выше и составляет 91,9 %.

За 2006 год в МО «Ровеньский район» построен 21 км дорог с твердым покрытием и уложено 4,4 тыс.кв.м тротуарной плитки.

Таблица 13



## Затраты на текущий и капитальный ремонт объектов ЖКХ

### Ровеньском районе

Показатели	2002	2003	2004	2005	2006
<i>Капитальный ремонт</i>					
Потребности, тыс.руб.	70000	80000	90000	100000	112000
Затраты, тыс.руб.	-	713	-	-	4800
Степень удовлетворения потребности, %	-	0,9	-	-	4,3
<i>Текущий ремонт</i>					
Потребности, тыс.руб.	2200	2400	2600	2820	3000
Затраты, тыс.руб.	1114	1189	1401	1584	1511
Степень удовлетворения потребности, %	50,6	49,5	53,9	56,1	50,4

Потребности капитального ремонта складываются из затрат на капитальный ремонт многоквартирных жилых домов, замену ветхих водопроводных сетей, ремонт котельных и замену участков тепловых сетей, капитальный ремонт КНС МОУ «Ровеньская средняя школа с углубленным изучением отдельных предметов».

Средний физический износ жилых домов составляет 35%, а 0,7% жилого фонда с износом более 70%. Особо ветхих и аварийных домов в районе нет.

Обеспечение жителей района качественными жилищно-коммунальными услугами на сегодня является одной из острейших проблем для администрации района, в связи с чем назрела необходимость реформирования и модернизации жилищно-коммунального комплекса. Вопросы жилищно-коммунального хозяйства и по результатам анкетирования оказались самыми злободневными для жителей района.

Для решения назревших проблем в части обеспечения населения коммунальными услугами в МО «Ровеньской район» разработаны программы на 2006-2010 годы – «Модернизация жилого фонда», «Программа реформирования жилищно-коммунального комплекса», «Комплексное благоустройство и озеленение населенных пунктов района», «Программа перевода на поквартирное отопление многоквартирных жилых домов на 2007-2010гг», утверждена «Программа проведения капитального ремонта многоквартирных домов на 2007-2011гг», разработаны программы «Обеспечение населения качественной питьевой водой и организация водоотведения на 2006-2016 г.г.», «Модернизация теплоэнергетического комплекса», «Комплексное благоустройство и озеленение населенных пунктов района», «Благоустройство дворовых территорий», утверждены «Программа реформирования жилищно-коммунального хозяйства»,

«Программа энергосбережения предприятий жилищно-коммунального комплекса».

### 1.2.5. Строительство жилья

В соответствии с основными направлениями приоритетного национального проекта «Доступное и комфортное жилье – гражданам России» и Стратегии развития жилищного строительства на территории Белгородской области до 2010 года в Ровеньском районе активно ведется жилищное строительство, микрорайоны индивидуального жилищного строительства обеспечиваются инженерной инфраструктурой, автомобильными дорогами, оказывается финансово-кредитная поддержка застройщикам.

Таблица 14

#### Показатели по строительству жилья в Ровеньском районе

Показатели	2002 год	2003 год	2004 год	2005 год	2006 год
Введено жилья, м <sup>2</sup>	9302	5912	10000	9110	14043
Темп роста к предыдущему году, %	102,9	63,6	169,1	91,1	154,1
Введено жилья на 1000 жителей, м <sup>2</sup>	372	238	362	333	588
Темп роста к предыдущему году, %	93,1	64,0	152,1	92,0	176,6
Справочно: Введено жилья на 1000 жителей в области, м <sup>2</sup>	439	444	534	550	626
Темп роста к предыдущему году, %	111,1	101,1	120,3	103,0	113,8
Коэффициент сравнения ввода жилья на 1000 жителей (МО/Область)	0,85	0,54	0,68	0,61	0,94

В целом с 2002 по 2006 годы количество вводимого жилья возросло на 51 %. Всего за 5 рассматриваемых лет введено 48367 м<sup>2</sup>. На 2006 год пришелся наибольший объем ввода – 14043 тыс.м<sup>2</sup>. Однако, показатель ввода жилья на 1000 жителей по району в 2002 – 2005 годах отставал от областного на 18–87 процентов. В 2006 году разрыв сократился до 6%.

Застройка жилыми домами производится как на территории существующих, так и новых микрорайонов: ул.Кравцова–Дорожная, ул.Кушнарева – Кандыбина, ул.Айдарская, ул.Подгорная, которые по мере освоения обеспечиваются инженерной инфраструктурой. Строительство уличных дорог предусматривается, в том случае, когда застройщиками освоено более 50% территории.

Стоимость 1 м<sup>2</sup> возводимого жилья в 2007 г. составляет 15500 рублей.

Ведется работа, направленная на содействие по обеспечению жильем населения в рамках национального проекта «Доступное и комфортное жилье – гражданам России», других федеральных и региональных целевых программ. В настоящее время строительство жилья осуществляется застройщиками за счет собственных средств, жилищных займов, оказываемых ГУП «Белгородский областной фонд поддержки ИЖС», ПИК «Свой дом», целевых жилищных кредитов на строительство и приобретение жилья, выдаваемых банками под поручительство.

### **1.2.6. Транспорт**

Все центры сельских поселений и крупные населенные пункты связаны с районным центром и областной опорной сетью автомобильных дорог дорогами с твердым покрытием.

В районе зарегистрировано одно транспортное предприятие ОАО «Ровеньская АК-1468» оказывающее услуги по перевозке грузов и пассажиров. Основная доля выручки (свыше 80 %) приходится на оказание услуг по перевозке грузов. 22 автобуса обеспечивают обслуживание внутрирайонных и междугородних маршрутов. Износ автопарка составляет 95 процентов.

В последнее время в районе в транспортной сфере активно развивается малый бизнес. Грузо- и пассажироперевозки осуществляют 15 индивидуальных предпринимателей.

### **1.2.7. Здравоохранение**



- врачами	18,4	38,8	18,7	38,9	20,2	39,2	18,3	39,6	19,3	40,7	47,4
- средним медицинским персоналом	115,6	118,4	130,6	119,1	130,1	118,8	130,1	117,8	114,3	118,7	96,3
- койками	108	119,3	109,8	118,1	107	117,7	93,8	111,5	90,3	110	82,1

\* По данным управления здравоохранения

\*\* По данным Белгородстата

Уровень заболеваемости населения в районе в анализируемом периоде изменялся разнопланово, но всегда не превышал среднеобластной показатель. В 2006 году по сравнению с 2002 годом заболеваемость населения района в целом возросла на 4,8 %, детская заболеваемость – на 13,0 %. Район отстает от областных показателей по обеспеченности на 10 тыс. населения врачами (в 2006 году на 52,6 %), медицинским персоналом (в 2006 году на 3,7 %), койками (в 2006 году на 17,9%).

Наибольший удельный вес в структуре заболеваемости населения района приходится на болезни органов дыхания (в 2006 году – 18,1 % от общего числа случаев болезни), системы кровообращения (17,2 %), костно-мышечной системы (12,4%).

Для улучшения качества оказания медицинской помощи и снижения заболеваемости продолжается работа по выполнению областных целевых программ с частичным финансированием из местного бюджета. В районе реализуются следующие программы: «Предупреждение и борьба с заболеваниями социального характера», «Профилактика и лечение артериальной гипертонии», «Врач общей практики», «Пропаганда здорового образа жизни», «Комплексные меры противодействия злоупотреблению наркотиков и их незаконному обороту», «Здоровый ребенок», «Совершенствование помощи больным с почечной недостаточностью».

Хорошо себя зарекомендовала работа выездной поликлиники в населенные пункты района, что ведет к более полному удовлетворению населения в получении квалифицированной помощи.

Одним из важнейших направлений деятельности учреждений здравоохранения района в части совершенствования медицинской помощи населению является охрана репродуктивного здоровья, профилактика и снижение абортности, материнской и детской смертности. Охват детей вакцинацией согласно национальному календарю прививок составляет 96–98%. В результате реализации программ наблюдается улучшение ряда основных показателей здоровья женщин и детей: растет рождаемость, снижается младенческая смертность, заболеваемость населения.

**Основные показатели репродуктивного здоровья  
в Ровеньском районе**

<b>показатели</b>	<b>2002</b>	<b>2003</b>	<b>2004</b>	<b>2005</b>	<b>2006</b>
Рождаемость на 1000 населения	9,3	9,9	10,2	9,3	10,2
Детская смертность (на 1000 родившихся)	16,8	12,4	12	17,7	12,2
Перинатальная смертность (мертворожденные и смерть до 6 дней на 1000 родившихся живыми)	4,3	8,4	0	17,7	20,2
Младенческая смертность (смерть до 1 года на 1000 родившихся живыми)	16,8	12,8	12	17,7	12,2

Показатель перинатальной смертности, младенческой смертности возрастает. Проводится разбор каждого случая смерти в МУЗ «Ровеньская ЦРБ» и на областном КИЛИ, разработан план по снижению младенческой смертности в районе. Одним из важнейших условий обеспечения населения качественной медицинской помощью является кадровый потенциал лечебно-профилактических учреждений.

*Таблица 17*

**Кадровый потенциал медицинских учреждений  
в Ровеньском районе**

<b>Показатели</b>	<b>2002</b>	<b>2003</b>	<b>2004</b>	<b>2005</b>	<b>2006</b>
Количество врачей	37	41	42	41	43
Количество врачей общей практики	-	-	-	-	-
Количество средних медработников	244	240	242	245	251
Укомплектованность врачами, %	94,0	98,5	100	98,5	98,6

Укомплектованность средним медперсоналом, %	100	100	100	100	100
---	-----	-----	-----	-----	-----

Из таблицы видно, что в районе на протяжении всего анализируемого периода стоит проблема нехватки врачей. При стопроцентной обеспеченности средним медицинским персоналом, укомплектованность врачами составляет 98 %. Общий дефицит врачебных кадров в Ровеньском районе составляет 33 человека. Кроме того, 35 % врачей – пенсионного возраста. В тоже время существует избыток кадров среднего медицинского персонала – более 10 человек могли бы работать медицинскими сестрами, акушерками, фельдшерами.

С 2006 года выполняется работа по оснащению учреждений здравоохранения современным оборудованием и информационными технологиями. В рамках реализации приоритетного национального проекта «Здоровье» в 2006 и 2007 годах приобретено ультразвуковое, электрокардиологическое, эндоскопическое, лабораторно-диагностическое оборудование и санитарный автомобиль «Соболь» на общую сумму 3 млн рублей.

#### 1.2.8. Образование

Система образования Ровеньского района представлена муниципальными общеобразовательными учреждениями (средние, основные и начальная общеобразовательные школы), дошкольными образовательными учреждениями, учреждениями дополнительного образования детей, государственным образовательным учреждением начального профессионального образования «Профессиональное училище № 19». Количественная характеристика объектов образования Ровеньского района представлена в таблице 18.

Таблица 18

### Количественная характеристика объектов образования Ровеньского района

(на начало учебного года)

(единиц)

Вид образовательного учреждения	2002	2003	2004	2005	2006	Темп роста 2006 к
---------------------------------	------	------	------	------	------	-------------------

						2002, %
Детские дошкольные учреждения	20	19	18	18	18	90
Общеобразовательные школы	26	26	25	25	25	99
Учреждения начального профессионального образования	1	1	1	1	1	100
Учреждения среднего профессионального образования (филиал)	-	-	-	1	1	-
Высшие учебные заведения (филиал)	-	-	-	1	1	-
Учреждения дополнительного образования	3	3	3	3	3	100

Количество дошкольных учреждений в 2006 году в сравнении с 2002 годом уменьшилось на 2 учреждения. Дошкольное образование представлено 18 детскими садами. Все учреждения находятся в ведении отдела образования. Из 18 дошкольных образовательных учреждений два – комбинированного вида, 16 – имеют статус детского сада. На 1.09.2006 г. в муниципальных дошкольных образовательных учреждениях обучалось и воспитывалось 640 детей дошкольного возраста.

Реализация идей развивающего образования обеспечивается комплексными программами «Детство», «Радуга». По этим программам работает 41 группа. Эти программы направлены на формирование базиса личностной культуры, на развитие любознательности, как основы познавательной активности дошкольников, формирование творческого воображения, развитие коммуникативности.

В ДООУ района работают 110 педагогических работников, из них 24% имеют высшее образование. Охват детей от 1,6 до 7 лет системой общественного дошкольного воспитания составляет по городу – 53 %, по селу – 32 %. Актуальным в районе стало открытие групп кратковременного пребывания детей, функционирующих в режиме детского сада.

На сегодняшний день встает еще одна из злободневных проблем образовательной сферы – организация предшкольного образования. Анализ показал, что общий охват детей 5-6 лет дошкольным образованием в районе составляет 59 %. Учитывая данную ситуацию и то, что 40 % детей 5-6 лет не посещают детские сады, в районе на базе 11 детских садов открыты группы предшкольного образования.

В 2006 году в сравнении с 2002 годом количество общеобразовательных учреждений сократилось на 1 учреждение. Закрыта Лихолобовская начальная



школа из-за сокращения контингента обучающихся. По состоянию на 1 сентября 2006 года в районе насчитывается 25 школ.

Таблица 19

### Основные показатели сферы образования Ровеньского района

Показатели	2002/ 2003	2003/ 2004	2004/ 2005	2005/ 2006	2006/ 2007	Темп роста 2006 к 2002, %
Выпуск учащихся общеобразовательных школ, человек	213	333	282	282	231	108
Обеспеченность общеобразовательных школ компьютерной техникой (компьютеров на 100 учащихся)	3,48	5,49	5,95	6,47	6,52	В 1,9 раза
Число общеобразовательных школ, имеющих выход в Интернет	2	2	2	5	24	почти в 5 раз
Выпуск специалистов средними специальными учебными заведениями, человек	-	-	-	-	21	108
Выпуск специалистов высшими учебными заведениями (человек)	-	-	-	-	-	В 1,9 раза

Таблица 20

### Общеобразовательные школы Ровеньского района

Наименование школы	Мощность, количество ученических мест	Количество учащихся по состоянию на 01.09.2007 г.,	Количество учеников на 1 учителя, человек	Наполняемость школ, %
--------------------	---------------------------------------	--	---	-----------------------

		<b>человек</b>		
<b>Средние общеобразовательные учреждения</b>				
Айдарская	420	162	11	38
Верхнесеребрянская	125	93	7	74
Жабская	132	73	6	55
Клименковская	192	65	5	34
Ладомировская	180	93	8	52
Лознянская	360	108	5	30
Лозовская	225	54	4	24
Масловская	198	39	4	2
Наголенская	300	124	10	41
Нагорьевская	624	126	9	20
Нижнесеребрянская	420	53	4	13
Новоалександровская	132	120	9	91
Пристенская	306	64	4	21
Ржевская	132	59	4	45
Ровеньская с УИОП	1176	679	15	58
Ровеньская №2	660	359	11	54
Харьковская	240	85	7	35
Ясеновская	220	118	10	54
<b>Основные общеобразовательные учреждения</b>				
Барсучанская	198	20	3	10
Еремовская	52	15	2	29
Ивановская	68	27	3	40
Калиниченковская	60	20	2	33
Мартынцовская	50	28	3	56

Ровеньская	90	84	6	93
<b>Начальная общеобразовательная школа</b>				
Копанская	12	4	4	33
Всего по МО	6572	2672	156	41

В 2006-2007 учебном году в Ровеньском районе работа 25 общеобразовательных учреждений, в том числе: 18 средних, 6 основных школ и 1 начальная. Дошкольных образовательных учреждений в районе 18, из которых 3 учреждения дополнительного образования.

В 2006/2007 учебном году в районе было 12 учреждений образования, в которых обучалось более 100 человек. В 2007/2008 учебном году таких школ осталось всего 9.

Более 10 учеников на одного учителя приходилось в 5 учреждениях района. Контингент учащихся в 2006/07 учебном году составил 2824 человека. Число классов-комплектов – 261, в том числе: 1-4 классов – 85, 5-9 классов – 135, 10-11 классов – 41.

Обострение демографической ситуации, сокращение числа первоклассников, снижение набора в 10 классы приводит к низкой наполняемости общеобразовательных школ – 43,9 %. Самая высокая наполняемость школ в Новоалександровской и Верхнесеребрянской средних и Ровеньской основной школах. Самая низкая – в Нижнесеребрянской средней и Барсучанской основной школах.

В районе успешно выполняется областная программа «Школьный автобус». Подвоз 225 детей в школы осуществляют 6 КАВЗов, 4 Газели и 2 УАЗа.

В Ровеньском районе большое внимание уделяется развитию профильного изучения предметов и дифференцированного обучения. В ряде средних общеобразовательных школ действуют профильные классы по различным профилям: физико-математический, химико-биологический, информационно-технологический, социально-гуманитарный.

В настоящее время все средние и основные общеобразовательные школы района обеспечены компьютерным оборудованием и имеют доступ к сети Интернет. Обеспеченность школ района компьютерной техникой за период с 2002-2006 года выросла с 3,48 компьютеров на 100 учащихся до 6,52, или на 187%.

Во все учебные заведения централизованно поставлены программно-методические комплексы для организации работы школьных библиотек.

В 2006/2007 учебном году учебно-воспитательный процесс осуществляли 592 педагога.

Высшую квалификационную категорию имеют 27 учителей (4,6 %), первую – 169 (28,5%), вторую – 184 учителя (31%). Школы полностью укомплектованы учительскими кадрами. Основную часть педагогического коллектива района составляют специалисты, имеющие опыт работы с учащимися и возраст до 45 лет – 60,1%, число работников в возрасте 45-55 лет составляет 36,3 %, пенсионного возраста – 3,6 %.

В рамках районной целевой программы «Одаренные дети» активно проводится работа с одаренными детьми, как в области учебных дисциплин, так и по различным направлениям внеурочной деятельности. Создано 7 классов с углубленным изучением предметов. Ежегодно проводятся олимпиады по всем предметам естественно-математического и гуманитарного циклов, физической культуре, краеведению и т.д.

Дополнительное образование школьников в районе осуществляют МОУ ДОД «Дом детского творчества», МОУ ДОД «Станция юных натуралистов», МОУ ДОД «Детско-юношеский клуб физической подготовки».

*Таблица 21*

**Охват детей кружковой работой в  
учреждениях дополнительного образования Ровеньского района**

<b>Показатели</b>	<b>2002</b>	<b>2003</b>	<b>2004</b>	<b>2005</b>	<b>2006</b>
МОУ ДОД «Дом детского творчества»	186	980	1470	1340	1334
МОУ ДОД «Детско-юношеский клуб физической подготовки»	630	690	840	840	915
МОУ ДОД «Станция юных натуралистов»	575	539	557	742	792
Охват детей дополнительным образованием по району	1391	2209	2867	2922	3041

Если в 2002 году охват детей дополнительным образованием составлял 36 %, то в 2006 году этот показатель увеличился до 108 %. Образование осуществляется по художественно-эстетическому, туристско-краеведческому, экологическому, декоративно прикладному, информационно-технологическому

направлениям. Дети занимаются волейболом, гимнастикой, баскетболом, легкой атлетикой, футболом, боксом.

Профессиональную подготовку осуществляют 12 общеобразовательных учреждений, имеющих соответствующую лицензию и являющихся опорными школами для всех средних общеобразовательных учреждений. В них учащиеся 10-11 классов всех средних школ района получают профессии водителя категории «ВС», тракториста категорий «С», «Е», оператора ЭВМ.

Таблица 22

### Распределение выпускников 9-х классов

Год выпуска	Численность выпускников 9-х классов	, %			
		10 класс	ССУЗы	ПУ	Выбыли за пределы области
2002	410	70%	11%	19%	-
2003	433	70%	19%	10%	1%
2004	383	65%	16%	18%	1%
2005	362	62%	21%	17%	1%
2006	280	60%	17%	22%	1%

Численность выпускников 9-х классов за исследуемый период сократилась на 30 %. Среди девятиклассников все большую популярность приобретают средние специальные учебные заведения и профессиональные училища. Если в 2002 году в ССУЗы и ПУ поступили 30 %, то в 2006 – 39 %.

Таблица 23

### Распределение выпускников 11-х классов

год выпуска	численность выпускников	распределение выпускников, %			
		ВУЗы			ВУЗы

	<b>11 – х классов</b>					
<b>2002</b>	213	52%	<b>2002</b>	213	52%	
<b>2003</b>	333	48%	<b>2003</b>	333	48%	
<b>2004</b>	282	50%	<b>2004</b>	282	50%	
<b>2005</b>	282	62%	<b>2005</b>	282	62%	
<b>2006</b>	231	72%	<b>2006</b>	231	72%	

Численность выпускников 11 классов в 2006 году меньше, чем в 2002 году на 31 %. Доля поступивших в высшие учебные заведения увеличилась с 52 % в 2002 году до 72 % в 2006 году. За 2002-2006 годы в среднем 25 % выпускников поступают в ССузы, сокращается доля поступающих в профессиональные училища до 5 % в 2006 году.

Ровеньский район принимает активное участие в реализации приоритетного национального проекта «Образование». Так, в 2006 году МОУ «Ровеньская средняя общеобразовательная школа» успешно прошло конкурсный отбор и получило поддержку из федерального бюджета в сумме 1 млн. рублей как учреждение, внедряющее инновационные образовательные технологии. Денежные средства были использованы на приобретение программного, методического оборудования и модернизацию материально-технической базы. За высокое педагогическое мастерство, значительный вклад в образование и с целью поощрения творческих и талантливых педагогических работников 3 человека получили ежегодную премию в размере 100 тыс. рублей. С 1 сентября 2006 года 258 учителей общеобразовательных школ получают денежное вознаграждение за выполнение функций классного руководителя.

#### 1.2.9. Культура, физкультура и спорт

В Ровеньском районе сохранена сеть учреждений культуры и искусства, которая включает: 1 районный дом культуры, 17 сельских домов культуры, 8 сельских клубов (26); 1 центральная районная библиотека, 1 детская центральная библиотека, 22 сельских библиотечных филиалов (24); районный организационно-методический центр (РОМЦ); Детская школа искусств с филиалом в селе Н.Серебрянка (ДШИ); краеведческий музей; 5 самодеятельных коллективов имеющих почётное звание «Народный»; 7 киноустановок; муниципальный духовой оркестр; Центр правовой информации с выходом в Интернет.

Практически во всех учреждениях культурно-досугового типа имеются музыкальные инструменты (баян, аккордеон, пианино, музыкальный центр,

магнитофон, усилительное оборудование, телевизор, телефон, компьютер в Пристенском СДК, микрофоны, микрофонные стойки), настольные игры и оборудование (шахматы, шашки, лото, домино, бильярд, настольный теннис, DVD), специализированная мебель (столы, стулья, театральные кресла, плательные и книжные шкафы, мягкий уголок, мебельная стенка).

Таблица 24

**Основные показатели, характеризующие сферу культуры  
в Ровеньском районе**

<b>Показатели</b>	<b>2002</b>	<b>2003</b>	<b>2004</b>	<b>2005</b>	<b>2006</b>	<b>Темп роста 2006 к 2002 в %</b>
Число общедоступных библиотек, ед.	24	24	24	24	24	100,0
Обновляемость библиотечных фондов общедоступных библиотек, тыс. экз.	9100	7300	7000	6800	7800	85,0
Охват населения библиотечными услугами, %	73,0	73,6	74,0	74,9	75,6	104,0
Число музеев, ед.	1	1	1	1	1	100,0
Число посещений музеев, тыс. чел.	3800	5486	6400	5300	5900	в 1,6 раза
Число учреждений культурно - досугового типа, ед.	26	26	26	26	26	100
Число посадочных мест в учреждениях культурно - досугового типа, ед.	6794	6794	6794	6794	6794	100
Число культурно - досуговых мероприятий, ед.	2805	4048	4248	4543	5072	в 1,8 раза
Число киноустановок, ед.	7	7	7	7	7	100,0
Число посещений киносеансов, тыс. чел.	2550	2639	5600	5550	4750	в 1,8 раза
Количество детей, обучающихся в ДШИ, чел.	265	260	260	253	229	86,0

Из 159 человек, работающих в сфере культуры, 32 человека (20%) имеют высшее образование, 117 человек (74 %) – среднее специальное образование.

Работа учреждений культуры осуществляется с учетом постановлений губернатора Белгородской области, главы администрации Ровеньского района «О продлении срока реализации областной целевой программы «Развитие сельской культуры в Белгородской области на 2003-2005гг.», «О мерах по совершенствованию духовно-нравственного воспитания детей и молодёжи», «О проведении комплексной профилактической операции «Подросток» в Ровеньском районе», приказов Управления культуры Белгородской области, законодательных актов.

Традиционным для всех учреждений культурно-досугового типа стало проводить престольные праздники села, имянаречения, языческие фестивали, конкурсы, концерты, творческие акции, тематические вечера, заседание клубов по интересам и кружков художественной самодеятельности, Масленицу, культурно-спортивные эстафеты между поселениями района и другие праздники и мероприятия согласно календарю знаменательных и памятных дат.

В районе большое внимание уделяется здоровью и физическому воспитанию населения, реализуются мероприятия программ: «Физическое воспитание – здоровье нации 2005 – 2007 годы», «Молодежь Ровеньского района 2005-2007 годы», «Военно-патриотическое воспитание молодежи Ровеньского района». Регулярно организуются и проводятся физкультурно-массовые мероприятия, такие как чемпионаты района по различным видам спорта, спартакиады, туристические слеты. Из 15 культивируемых в районе видов спорта самым популярным является футбол.

Таблица 25

**Оздоровительные, санаторно-курортные, спортивные учреждения  
Ровеньского района**

<b>Показатели</b>	<b>2002</b>	<b>2003</b>	<b>2004</b>	<b>2005</b>	<b>2006</b>	<b>Темп роста 2006 к 2002, %</b>
Число детских оздоровительных учреждений, ед.	1	1	1	1	1	100,0
Численность детей, отдохнувших в них за лето, тыс. чел.	650	650	650	650	650	100,0
Число спортивных сооружений, ед.	111	111	111	112	112	100,9
том числе:						



Показатели	2002	2003	2004	2005	2006	Темп роста 2006 к 2002, %
Стадионы	1	1	1	1	1	100,0
спортивные залы	22	22	22	22	22	100,0
плавательные бассейны	-	-	-	-	-	-
Доля населения, регулярно занимающегося физкультурой и спортом, %	12,2	13,5	14,7	15,1	15,5	127,0
<i>Справочно:</i> Доля населения, регулярно занимающегося физкультурой и спортом по области, %	28,9	30,1	30,8	31,2	31,5*	109,0*
Коэффициент сравнения доли населения, регулярно занимающегося физкультурой и спортом по области (МО/область)	0,42	0,45	0,48	0,48	0,49	116,6

На территории района расположен детский оздоровительный центр «Айдар». Здесь за сезон отдыхают 650 мальчишек и девчонок.

В районе имеется 112 спортивных сооружений, в том числе 1 стадион, 22 спортивных зала, 52 спортивные площадки, 15 футбольных полей, 1 школа бокса, 1 стрелковый тир и т.д. В 2005 году количество спортивных сооружений пополнила Школа бокса, в которой есть тренажерный зал и теннисный залы, сауна, зал бокса, зал для бильярда, видеозал.

В районе наблюдается постепенное увеличение доли населения, регулярно занимающегося физкультурой и спортом. В 2006 году по сравнению с 2002 годом она выросла в 1,3 раза, однако остается на достаточно низком уровне 15,5 %, что почти в два раза меньше доли населения, регулярно занимающегося физкультурой и спортом по области, которая в 2006 году составила 31,5 %.

#### 1.2.10. Информационные ресурсы

Как показало анкетирование, большой интерес для местного сообщества представляют информационные ресурсы. Их использование служит эффективным решением многих комплексных задач. Информационные ресурсы служат источником востребованной информации для организаций и предприятий о процессе муниципального и хозяйственного управления, а также для получения

жителями объективной, исчерпывающей информации при реализации ими принципов общественного самоуправления.

Телекоммуникационное пространство района обеспечивается Юго-Восточным межрайонным узлом электрической связи Белгородского филиала ОАО «Центртелеком».

Почтовые услуги обеспечиваются Ровеньским почтамтом УФПС Белгородской области филиала ФГУП «Почта России». По состоянию на 01.01.2006 года на территории района действует 53 почтовых отделения.

Средства массовой информации в Ровеньском районе представлены районной газетой «Ровеньская нива», которая выходит два раза в неделю общим тиражом 5320 экземпляров.

Таблица 26

### Связь, телекоммуникации и информационные технологии в Ровеньском районе

Показатели	2002	2003	2004	2005	2006	Темп роста 2005 к 2001, %
Число телефонных аппаратов (включая таксофоны) телефонной сети общего пользования (на конец года), шт.	3352	3692	4160	4234	4337	129,0
Число квартирных телефонных аппаратов сети общего пользования на 1000 человек населения, шт.	104	118	138	143	147	141,0
Число доставочных участков почтовой связи, ед.	52	52	52	52	53	102,0

В 2006 году по сравнению с 2002 годом количество телефонных аппаратов (включая таксофоны) телефонной сети общего пользования выросло на 29 процентов. Число квартирных телефонных аппаратов сети общего пользования в 2006 году достигло 147 штук в расчете на 1000 человек населения района и увеличилось по сравнению с 2002 годом на 41 процент. Этот показатель значительно отстает от среднеобластного показателя (205,8 телефонных аппаратов на 1000 человек в 2005 году). Главной проблемой в удовлетворении потребности населения в квартирных телефонах является дороговизна строительства линейно-кабельного хозяйства, которая в основном ложится на плечи пользователей телефонов. Число неудовлетворенных заявлений на установку домашних телефонов. В 2007 году составляет более 300. В основном это касается окраин поселка Ровеньки.

На территории района за период с декабря 2006 года по июль 2007 года в рамках федеральной программы установлено 43 таксофона универсальной услуги.

Эта проблема компенсируется использованием возможностей сотовой связи. В каждом дворе есть сотовый телефон.

Число доставочных участков почтовой связи за пять лет практически не изменилось и составило в 2006 году 53 единицы.

#### 1.2.11. Потребительский рынок

Торговая сеть района по состоянию на 1.01.2007 представлена 176 объектами розничной торговли, из которых 70 % составляют продовольственные торговые точки, 30 % - непродовольственные, 48 предприятий общественного питания на 2150 посадочных мест и ООО «Ровеньский рынок» смешанного типа общей площадью 5949 м<sup>2</sup>. Торговая площадь предприятий розничной торговли возросла на 12,8 % за анализируемый период и составила 5687 м<sup>2</sup>

Таблица 27

### Развитие торговли и общественного питания в Ровеньском районе

Показатели	2002	2003	2004	2005	2006	Темп роста 2006 к 2002, %
Количество точек розничной торговли - всего, ед.	158	187	190	192	176	111,4
в том числе: - продовольственных	109	129	130	130	123	112,8
- непродовольственных	49	58	60	62	53	108,2
Торговая площадь точек розничной торговли, м <sup>2</sup>	5040	6186	5714	5914	5687	112,8
Торговая площадь предприятий розничной торговли на 1 тыс. жителей	199	247	232	243	237	119,1
<i>Справочно:</i>						
<i>Торговая площадь предприятий розничной торговли на 1 тыс. жителей по области</i>	235	248	259	289	312	132,8
Оборот розничной торговли, млн. руб.	105,7	117,6	133,3	174,9	195,7	185,1

<b>Показатели</b>	<b>2002</b>	<b>2003</b>	<b>2004</b>	<b>2005</b>	<b>2006</b>	<b>Темп роста 2006 к 2002, %</b>
Оборот розничной торговли на душу населения, руб.	4205,1	4747,7	5461,1	7245,2	8186,6	194,7
<i>Справочно:</i> Оборот розничной торговли на душу населения по области, руб.	16366	19227	24173	30178	38845	237,4
Коэффициент сравнения оборота розничной торговли на душу населения (МО/Область), %	25,7	24,7	22,6	24,0	21,1	82,0
Количество розничных рынков, ед.	1	1	1	1	1	100,0
Количество предприятий общественного питания, ед.	50	50	51	49	48	96,0
Количество посадочных мест в предприятиях общественного питания, ед.	2164	2181	2222	2174	2150	99,4
Количество посадочных мест на 1 тыс. жителей, ед.	85	87	90	90	90	105,9
<i>Справочно:</i> Количество посадочных мест на 1 тыс. жителей по области, ед.	84	85	85	85	85	101,2
Оборот общественного питания, млн. руб.	8,6	9,2	9,4	12,7	14,5	168,6
Оборот общественного питания на душу населения, руб.	334,2	371,4	385,1	526,1	606,6	181,5
<i>Справочно:</i> Оборот общественного питания на душу населения по области, руб.	668	740	765	1083	1265	189,4
Коэффициент сравнения оборота общественного питания на душу населения (МО/Область), %	50,0	50,2	50,3	48,6	48,0	-

Оборот розничной торговли в 2006 году составил 195,7 млн. руб., что на 85,1 % выше 2002 года. При этом розничный товарооборот на душу населения вырос практически в 2 раза по сравнению с 2002 годом и составил 8186,6 руб.

Однако в сравнении со среднеобластным показателем остается на достаточно низком уровне (21,1 %) и имеет отрицательную тенденцию.

Оборот общественного питания за анализируемый период вырос на 68,6 % и составил 14,5 млн. руб. в 2006 году. В расчете на душу населения оборот общественного питания увеличился по сравнению с 2002 годом на 89,4 %. Несмотря на рост этого показателя, его динамика отстает от динамики среднеобластного показателя, и в 2006 году его величина в 2,1 раза меньше, чем в среднем по области.

Таблица 28

### Развитие платных услуг в Ровеньском районе

Показатели	2002	2003	2004	2005	2006	Темп роста 2006 к 2002, %
Объем платных услуг населению, млн.. руб.	31,2	37	52,1	57,1	70,8	226,9
в том числе: объем бытовых услуг населению, млн.. руб.	13,1	15,5	22,3	26,9	31,2	238,2
Количество предприятий службы быта, ед.	45	47	49	49	49	108,9
Объем платных услуг на душу населения, руб.	1241,2	1493,7	2134,5	2365,4	2961,7	238,6
<i>Справочно:</i> Объем платных услуг в расчете на душу населения по области, руб.	3910	5141	6878	9025	11254	287,8

<b>Показатели</b>	<b>2002</b>	<b>2003</b>	<b>2004</b>	<b>2005</b>	<b>2006</b>	<b>Темп роста 2006 к 2002, %</b>
<i>Коэффициент сравнения объема платных услуг на душу населения (МО/Область)</i>	31,7	29,1	31,0	26,2	26,3	-
Объем бытовых услуг на душу населения, руб.	521,2	625,8	913,6	1114,3	1305,2	250,4
<i>Справочно:</i>						
<i>Объем бытовых услуг в расчете на душу населения по области, руб.</i>	730	863	1078	1367	1642	224,9
<i>Коэффициент сравнения объема бытовых услуг на душу населения (МО/Область)</i>	71,4	72,5	84,7	81,5	79,5	-

В 2006 году населению Ровеньского района оказано платных услуг во всех секторах реализации на сумму 70,8 млн. руб., что в 2,3 раза выше уровня 2002 года.

Объем платных услуг на одного жителя района составил 2961,7 рублей и увеличился по сравнению с 2002 годом в 2,4 раза. Однако данный показатель ниже областного в 3,8 раза. В структуре платных услуг 44,1 % занимают бытовые услуги населению, которые за период с 2002 года по 2006 год выросли в 2,4 раза и за 2006 год составили 31,2 млн. руб. При этом объем бытовых услуг на душу населения района составляет 79,5 % от областного уровня.

#### 1.2.12. Защита жизни и имущества граждан.

Одним из важных направлений работы муниципальной власти является снижение и предупреждение угроз жизни и имуществу населения, борьба с преступностью, незаконным оборотом наркотиков, профилактическая работа.

**Динамика показателей преступности  
в Ровеньском районе**

Показатели	2002	2003	2004	2005	2006	Темп роста 2006 к 2002, %
Зарегистрировано преступлений, ед.	284	316	285	309	324	114,1
из них:						
против личности	24	30	26	33	45	187,5
против собственности	158	191	211	236	242	153,2
тяжкие и особо тяжкие	142	77	47	52	50	35,2
Уровень преступности (на 100000 человек населения)	1136	1264	1187,5	1287,5	1355	119,3
<i>Справочно:</i>						
<i>Уровень преступности по области (на 100000 человек населения)</i>	<i>1198</i>	<i>1264</i>	<i>1280</i>	<i>1670</i>	<i>1594,1</i>	<i>133,1</i>
<i>Коэффициент сравнения уровня преступности (МО/Область)</i>	<i>94,8</i>	<i>100,0</i>	<i>92,8</i>	<i>77,1</i>	<i>85,0</i>	<i>-</i>
Число преступлений совершенных несовершеннолетними и при их соучастии, ед.	22	23	25	17	31	141%
<i>Справочно:</i>						
<i>Число преступлений, совершенных несовершеннолетними и при их соучастии в области, ед.</i>	<i>1113</i>	<i>1087</i>	<i>1192</i>	<i>1119</i>	<i>1017</i>	<i>91,4</i>

В 2006 году по сравнению с 2002 годом в МО «Ровеньский район» увеличилось количество зарегистрированных преступлений на 14,1 %, вместе с этим произошел рост числа преступлений против личности и против собственности на 87,5 % и 53,2 % соответственно. Число тяжких и особо тяжких преступлений уменьшилось на 64,8 %. В анализируемом периоде уровень преступности в районе ниже, чем в целом по области, в 2006 году на 15 %.

Ведущая роль в системе оперативно-профилактической работы принадлежит участковым уполномоченным милиции. Подразделение участковых уполномоченных милиции состоит из 16 сотрудников. Сотрудниками данного

подразделения обслуживается 5 участков п. Ровеньки и 49 сельских населенных пунктов.

В целом оперативная обстановка на территории района стабильная и контролируемая, что дает возможность населению спокойно жить и работать.

В Ровеньском районе проводится последовательная работа по реализации принятых ранее мер и выработке новых подходов по защите прав и законных интересов несовершеннолетних, профилактике их беспризорности и правонарушений.

Количество преступлений, совершенных несовершеннолетними в 2006 году по сравнению с 2002 годом увеличилось на 9 единиц или на 41 %. Создание в районе системы профилактики безнадзорности и правонарушений несовершеннолетних в последние годы осуществлялось в рамках реализации районной целевой программы «Профилактика безнадзорности и правонарушений несовершеннолетних и защита их прав на 2007 – 2009 годы». Но только одних принимаемых со стороны ОВД мер по декриминализации подростковой среды явно недостаточно. Эту задачу необходимо решать всем обществом. Сохраняются такие острые социальные проблемы, как социальное сиротство, насилие в отношении детей, нарушение прав законных интересов детей в различных сферах жизнедеятельности, что в большинстве случаев является следствием семейного неблагополучия.

### 1.2.13. Социальная инфраструктура поселений Ровеньского района

Обеспечение современных условий жизни в сельской местности невозможно без основных элементов социальной инфраструктуры – школы, детского дошкольного учреждения, клуба, возможностью получить первую медицинскую помощь, воспользоваться бытовыми услугами и современной связью.

Практически все поселения Ровеньского района имеют необходимые элементы современного социального кластера.

Обеспеченность такими структурными элементами социального кластера как здание администрации поселения, школа со спортивными сооружениями, дом культуры, благоустроенное кладбище по Ровеньскому району составляет 100 %.

В каждом поселении есть универсальные магазины, работу которых обеспечивают районное и сельское потребительские общества, а также частные предприниматели.



Однако в Лозовском сельском поселении отсутствует детское дошкольное учреждение. По состоянию на 01.09.2007 года их число – 25 человек, в связи с этим возникает необходимость создания групп дошкольного воспитания.

Общественные бани работают в 3 поселениях из 12.

43 универсальных таксофона, установленных на территории района во всех населенных пунктах обеспечивают общедоступную и стабильную связь.

Для работы участковых милиционеров, обеспечивающих общественный порядок, и работников здравоохранения, оказывающих первую медицинскую помощь, в каждом поселении созданы необходимые условия.

Таблица 30

**Обеспеченность поселений района основными элементами социальной инфраструктуры в 2007 году**

	Обеспеченность поселений района основными элементами социальной инфраструктуры в 2007 году										
	Административное здание	Школа + спортзал	Дошкольное учреждение	Пом-е для врача общей практики	Универсальный магазин	таксофон	Досуговое учреждение	Баня	Храм	Благоустроенное кладбище	Пом-е для участкового уполномоч. милиции
Городское поселение «Поселок Ровеньки»	+	+	+	+	+	+	+	+	+	+	+
Айдарское сельское поселение	+	+	+	+	+	+	+	-	-	+	+
Верхнесеребрянское сельское поселение	+	+	+	+	+	+	+	-	+	+	+
Ладомировское сельское поселение	+	+	+	+	+	+	+	+	-	+	+
Лознянское сельское поселение	+	+	+	+	+	+	+	-	-	+	+

Лозовское сельское поселение	+	+	-	+	+	+	+	-	-	+	+
Наголенское сельское поселение	+	+	+	+	+	+	+	-	-	+	+
Нагорьевское сельское поселение	+	+	+	+	+	+	+	+	+	+	+
Новоалександров ское сельское поселение	+	+	+	+	+	+	+	-	-	+	+
Ржевское сельское поселение	+	+	+	+	+	+	+	-	-	+	+
Свистовское сельское поселение	+	+	+	+	+	+	+	-	-	+	+
Харьковское сельское поселение	+	+	+	+	+	+	+	-	-	+	+

#### 1.2.14. Состояние окружающей среды

Наиболее негативное воздействие на окружающую среду Ровеньского района оказывают промышленные предприятия: ЗАО «Ровеньской дорожник» и ОАО «Содружество». Среди основных передвижных источников загрязнения окружающей среды около 10000 автотранспортных средств. По снижению неблагоприятного воздействия на окружающую среду автотранспорта ежегодно проводится экологическая операция «Чистый воздух», «Дни без автомобиля».

Большое значение в формировании реки Айдар имеют источники водоснабжения – родники и ручьи. Их экологическое состояние не совсем благополучно. Многие ручьи и сама река Айдар сильно мелеют, зарастают травяной и кустарниковой растительностью. Полная расчистка русла реки и ручьев в районе не проводилась более 30 лет. В пределах района основным загрязнителем реки Айдар является МУП «Коммунальщик», которое сбрасывает на рельеф местности недостаточно очищенные жидкие отходы. (В перспективе планируется строительство новых очистных сооружений.)

Для уменьшения негативного воздействия на окружающую среду производств ведется планомерная работа по сокращению удельных выбросов, сокращению лимитов образования отходов производства. Обустраиваются санитарные зоны предприятий, проводятся экологические субботники, осуществляются плановые контролирующие рейды и проверки экологического состояния объектов, поддержана инициатива общественных организаций по проведению акции «Купил автомобиль, посади дерево».

Таблица 31

#### Основные показатели состояния окружающей среды в Ровеньском районе

Показатели	2004	2005	2006
Выбросы загрязняющих веществ, отходящих от стационарных источников загрязнения атмосферного воздуха, тыс.тонн	0,134	0,033	0,037
Темп роста к предыдущему году, %	-	24,6	112
Улавливание загрязняющих веществ, отходящих от стационарных	-	0,008	0,012

источников загрязнения атмосферного воздуха, тыс.тонн			
Темп роста к предыдущему году, %	-	-	150
Использование свежей воды, млн.м <sup>3</sup>	6,62	6,58	6,48
Темп роста к предыдущему году, %		99,4	98,5
Инвестиции в основной капитал, направленные на охрану окружающей среды и рациональное использование природных ресурсов, млн. руб.	2,144	2,088	2,594
Темп роста к предыдущему году, %		97,4	124,2
Количество предприятий и полигонов по утилизации, обезвреживанию и захоронению токсичных промышленных, бытовых и других отходов, ед.	1	1	1
Темп роста к предыдущему году, %		100	100
Удельный вес системы контейнерного сбора в вывозе ТБО, %	10,1	11,8	21,8
Темп роста к предыдущему году, %	306	117	185

В анализируемом периоде наблюдалось увеличение объема выбросов загрязняющих веществ, отходящих от стационарных источников загрязнения атмосферного воздуха (на 12 %), что свидетельствует о недостаточности существующих мощностей, используемых для улавливания загрязняющих веществ, отходящих от стационарных источников загрязнения атмосферного воздуха, и увеличении степени загрязнения окружающей среды.

С расширением программы по благоустройству района инвестиции, направленные на охрану окружающей среды в 2006 году, увеличились.

В поселке Ровеньки внедряется система контейнерного сбора и вывоза ТБО. Удельный вес системы контейнерного сбора и вывоза ТБО в 2006 году составил 21,8 %.

#### 1.2.15. Общественно-политическая жизнь

На территории муниципального образования осуществляют свою деятельность 3 политические партии («Единая Россия», Коммунистическая партия Российской Федерации, «Справедливая Россия») и 10 общественных организаций, деятельность которых в определенной мере влияет на общественно-политическую ситуацию на территории и сознание граждан.

В современных условиях политические партии, общественные организации являются составляющей частью общественно-политической структуры общества.

Являясь посредниками между органами местного самоуправления и гражданским обществом, они оказывают определенное влияние на общественное мнение, выступая катализаторами социальных процессов. В полной мере роль партий, общественных организаций раскрывается в период избирательных кампаний, принятия и претворения в жизнь непопулярных государственных законодательных актов, затрагивающих интересы большинства населения. Взаимодействие между администрацией Ровеньского района и общественными объединениями способствует формированию гражданского мира и согласия на территории района, снижению социальной напряженности, обеспечению общественного правопорядка.

Общественные организации, такие как: районный Совет ветеранов войны и труда, Совет ветеранов-афганцев, районное общество пенсионеров, районное общество инвалидов, профсоюзные организации и другие, занимаются решением вопросов жизнеобеспечения членов своих организаций, защитой их прав. Их деятельность способствует реализации прав и законных интересов граждан и осуществляется в соответствии с нормативно-правовыми документами.

Согласно программе реальных дел партии «Единая Россия» началось строительство Физкультурно-оздоровительного комплекса, сделан проект на строительство спортивного зала в с. Ладомировка, а также планируется строительство очистных сооружений в 2008г., осуществляется ремонт памятника в с. Пристенъ «Воину освободителю».

Местное отделение БРОПП «Справедливая Россия» (в ней состоят 62 члена, 50 сторонников, действует 5 первичных организаций) ведет работу по знакомству с уставом, программой партии, проводит собрания, конференции.

В состав членов партии входят преимущественно пенсионеры, но также есть и молодежь.

Уровень политической активности населения нашего района достаточно высок, об этом можно судить по следующим показателям:

явка на последние выборы в 2005г. составила 72,53%;

из числа молодежи от 18 до 30 лет -53,1%.

В настоящее время из политических партий самую активную работу ведет местное отделение БРОВПП «Единая Россия», из общественных организаций - Совет ветеранов.

#### 1.2.16. Молодежная политика

Во исполнение постановления главы администрации Белгородской области от 2 февраля 2004 года № 35 «Об областной программе «Молодость Белгородчины» и в целях осуществления комплексной системы мер по реализации государственной молодежной политики, обеспечению прав и гарантий самореализации молодого поколения, повышения эффективности организаторской, воспитательной работы среди молодежи, создания, развития молодежных и детских общественных организаций постановлением главы Ровеньского района от 18 марта 2005 года № 130 утверждена районная программа «Молодежь Ровеньского района» на 2005-2008 годы.

Основными целями и задачами Программы «Молодежь Ровеньского района на 2005 – 2008 годы», являются: формирование условий для оздоровления и физического развития молодежи; профилактика негативных, асоциальных проявлений; развитие системы социального воспитания и помощи, учреждений и клубов по месту жительства, создание и реализация молодежных программ, развитие позитивных молодежных объединений, движений, инициатив, созданию условий для развития нравственных и духовно-личностных качеств молодого поколения, поддержке талантливой молодежи, развитию массовых видов детского спорта, туризма и отдыха.

Основные мероприятия, проводимые с молодежью, детскими общественными организациями, старшеклассниками образовательных школ района отражают содержание подпрограмм: «Быть молодым – быть здоровым», «Наш дом – добра и света уголок», «Мир, застыв, глядит на наш успех», «За Родину, добро и справедливость», «Творить добро на Белогорье», «Возращение в общество», «Правовое воспитание, избирательная и политическая культура молодежи», «Верим в себя и в Отечество», «Региональный кадровый резерв».

Вся работа, проводимая отделом по делам молодежи администрации района, направлена на оздоровление нравственной атмосферы в коллективах, семьях, на возрождение духовно-нравственных традиций и возвращение православных ценностей подрастающего поколения.

В Ровеньском районе создан и успешно работает молодежный актив. Основной его задачей является выявление, изучение и решение проблем молодежи района.

Молодежная политика в районе осуществляется по следующим направлениям:

- здоровье и физическое воспитание молодежи;
- экономическая деятельность и занятость молодежи;
- поддержка одаренной молодежи;

- социальное развитие сельской молодежи, защита молодой семьи;
- создание условий для возникновения и функционирования общественных организаций;
- военно-патриотическое воспитание молодежи;
- развитие СМИ и социальных служб для молодежи;
- создание системы информационного обеспечения.

### 1.3. Экономический потенциал

Оборот в разрезе видов экономической деятельности по крупным и средним организациям Ровеньского района по данным Белгородстата за 2006 год составил 954,7 млн. рублей, что на 3,7 % выше уровня 2005 года. Структура экономики муниципального образования «Ровеньский район» в разрезе видов экономической деятельности с указанием удельного веса каждого вида в общем обороте организаций по итогам работы в 2006 году приведена в таблице 32.

Таблица 32

#### Видовая структура экономики Ровеньского района по обороту организаций

Виды экономической деятельности	2005		2006		темп роста, %
	млн.руб.	уд. вес, %	млн.руб.	уд. вес, %	
<b>ВСЕГО по МО</b>	<b>920,6</b>	<b>100</b>	<b>954,7</b>	<b>100</b>	<b>103,7</b>
в том числе:					
Сельское хозяйство, охота и лесное хозяйство	451,4	49,0	508,7	53,3	112,7
Обрабатывающие производства	238,4	25,9	259,6	27,2	108,9
Производство и распределение электроэнергии, газа и воды	5,9	0,6	15,8	1,7	270,0
Строительство	175,7	19,1	118,8	12,4	67,6

Оптовая и розничная торговля, ремонт автотранспортных средств, мотоциклов, бытовых изделий и предметов личного пользования	38,1	4,1	39,9	4,2	104,8
Транспорт и связь	4,1	0,4	4,2	0,4	103,1
Операции с недвижимым имуществом, аренда и предоставление услуг	0,9	0,1	1	0,1	117,1
Государственное управление и обеспечение военной безопасности; обязательное социальное обеспечение	1,4	0,1	1,5	0,2	110,1
Здравоохранение и предоставление социальных услуг	2,1	0,2	2,7	0,3	129,4
Предоставление прочих коммунальных, социальных и персональных услуг	2,8	0,3	2,5	0,3	89,3

В структуре оборота организаций наибольший удельный вес занимают сельское хозяйство (53,3 %), обрабатывающее производство (27,2 %), строительство (12,4 %).

### 1.3.1. Сельское хозяйство

Сельское хозяйство является основной отраслью в Ровеньском районе. На его долю приходится 53,3 % общего оборота организаций района.

На 01.01.2007 г. на территории Ровеньского района функционируют 18 сельскохозяйственных предприятий: из них 7 предприятий работают без инвесторов, среди которых наиболее рентабельными являются колхоз «Советская Россия», СПК «1 Мая», СПК «Ленинский путь», 2 предприятия, учредителем которых выступает физическое лицо, и 54 крестьянских фермерских хозяйств. Крестьянско-фермерские хозяйства в основном занимаются выращиванием зерновых и подсолнечника. Высоких показателей добиваются КФХ «Жаворонок», КФХ «Клиновое», ИП Алафердов В.В. (глава КФХ), КФХ «Зорька». В районе функционируют 3 крупных инвестора «ЭФКО-Ресурс», «Рус-Агро», «Продимекс».



**Основные показатели развития сельского хозяйства  
в Ровеньском районе**

<b>Показатели</b>	<b>2002</b>	<b>2003</b>	<b>2004</b>	<b>2005</b>	<b>2006</b>	<b>Темп роста 2006 к 2002 году, %</b>
Количество сельскохозяйственных предприятий (ед.)	19	19	19	18	18	94,7
Количество крестьянских (фермерских) хозяйств и малых с/х предприятий (ед.)	36	37	43	49	54	150,0
Кол-во ЛПХ, занимающихся производством товарной продукции, (ед.)	5230	6259	5553	5702	5283	101,0
Выпуск продукции сельского хозяйства всех категорий хозяйств в действующих ценах каждого года (млн. рублей)	820	749,4	1006,5	998	1005,7	122,6
в % к предыдущему году в сопоставимых ценах	-	86,4	115,4	101,1	83,7	-
в т.ч. в сельскохозяйственных предприятиях (млн. рублей)	534,1	666	725	687	692,2	129,6
в % к предыдущему году в сопоставимых ценах	-	95,6	108,8	101	87,7	-
Финансовый результат (прибыль + убытки) (тыс. рублей)	12957	26398	32566	26114	47641	368
Поступление доходов в бюджет МО от сельскохозяйственных предприятий (тыс. руб.)	15124	14567	15665	14313	18883	124,9

Показатели	2002	2003	2004	2005	2006	Темп роста 2006 к 2002 году, %
Доля доходов от сельскохозяйственных предприятий в доходной части бюджета МО (%)	12	13	10	8	6	-
Доля доходов от сельскохозяйственных предприятий в собственных доходах доходной части бюджета МО (%)	15,6	21,8	20,2	29,4	32,8	-
Степень износа основных фондов (%)	59	52	60	61	63	106,8
Среднемесячная заработная плата (рублей)	2370	2460	2910	3221	3863,2	163,0
Среднесписочная численность работников (чел.)	4390	4298	3879	3248	3004	67,6
Количество убыточных предприятий (ед.)	7	6	9	7	5	71,0

За исследуемый период число крупных предприятий сократилось на 1, число фермерских хозяйств увеличилось с 36 до 54, число ЛПХ, занимающихся производством товарной продукции, оставалось стабильным – в пределах 5280 единиц. Несмотря на наличие убыточных хозяйств (число которых снижается), номинальный финансовый результат деятельности сельскохозяйственных предприятий остается положительным, за рассматриваемый период он вырос почти в 3,7 раза. Однако, доходы муниципального бюджета от сельскохозяйственных предприятий выросли в значительно меньшей степени (всего на 24,9 %) из-за изменений в налоговом законодательстве и межбюджетных отношениях. Тем не менее, в 2006 году 32,8 % собственных доходов бюджета МО «Ровеньский район» приходится на поступления от сельскохозяйственных предприятий.

Внедрение современных технологий в сельскохозяйственное производство приводит к сокращению численности занятых. За исследуемый период в Ровеньском районе она сократилась на 32,4 %. Это, к сожалению, не отразилось на росте реальной заработной платы.

*Таблица 34*

**Основные показатели производства сельскохозяйственной продукции  
во всех категориях хозяйств Ровеньского района**

Показатели	Ед. изм.	2002	2003	2004	2005	2006	Темп роста 2006 г. к 2002 г., %
Площадь пашни сельхозназначения	га	83335	83335	83335	83506	83506	100,2
в т.ч. сельхозпредприятия	га	75349	75349	75238	75112	75096	99,7
уд. вес в общем объеме	%	90,4	90,4	90,3	89,9	89,9	99,5
<b>Валовое производство</b>							
Зерно в весе после доработки, во всех категориях хозяйств.	тыс.тн	90,2	71,9	78,4	91,9	48	53,2
в т.ч. сельхозпредприятия	тыс.тн	84	65,2	72,1	78,6	41,5	49,4
уд. вес в общем объеме	%	93,1	90,7	92,0	85,5	86,5	92,8
Подсолнечник, во всех категориях хозяйств.	тыс.тн	13,8	13,1	9,9	13,5	11,4	82,6
в т.ч. сельхозпредприятия	тыс.тн	11,2	10,6	8,3	9,7	8,6	76,8
уд. вес в общем объеме	%	81,2	80,9	83,8	71,9	75,4	93,0
Сахарная свекла, во всех категориях хозяйств.	тыс.тн	101,9	151,4	150,9	120,5	150,3	147,5
Молоко, во всех категориях хозяйств.	тыс.тн	43,5	40,7	36,2	34,1	35,1	80,7
в т.ч. сельхозпредприятия	тыс.тн	34,1	31,8	27,4	23,1	23,4	68,6
уд. вес в общем объеме	%	42,7	26,9	24,0	28,3	23,4	54,7
Скот и птица ( жив. вес), во всех категориях хозяйств.	тыс.тн	4,6	6,8	6,7	5,7	4,2	91,3
в т.ч. сельхозпредприятия	тыс.тн	2,3	3,2	2,9	2,1	1,8	78,3
уд. вес в общем объеме	%	50	47,1	43,3	36,8	42,9	85,7

В 2006 году в хозяйствах всех категорий валовой сбор сельскохозяйственных культур, кроме сахарной свеклы, снизился по сравнению с уровнем предыдущего года и уровнем 2002 года, что объясняется низким уровнем осадков. Так, валовой сбор зерна в весе после доработки сократился по сравнению с 2002 годом на 46,8 %, а подсолнечника – на 17,4 %. Основными производителями

сельскохозяйственных культур являются сельскохозяйственные организации, хотя доля их производства снизилась за анализируемый период.

Реализация скота и птицы на убой (в живом весе) составила 4,2 тыс. тонн и сократилась по сравнению с 2002 годом на 8,7 %. Значительное сокращение данного показателя произошло по сельскохозяйственным предприятиям (на 21,7 %), в связи с банкротством одного из крупных производителей ОАО «Агро-Рассвет».

Производство молока за период с 2002 года по 2006 год сократилось на 19,3 %.

В настоящее время на территории района проводится реконструкция животноводческих ферм в хозяйствах СПК «1 Мая», СПК «Заветы Ильича», СПК «Ленинский путь», КФХ «Мирошниченко», СПК «Белогорье», КФХ «Шивко», что позволит улучшить условия содержания скота и повысить качество молока.

Также, в районе создано 9 снабженческо-сбытовых кооперативов (СССПоК) по выращиванию нетелей на 1150 голов.

В настоящее время в районе зарегистрировано 54 фермерских хозяйства с общей площадью пашни 17737 га. Крестьянско-фермерские хозяйства пользуются льготными кредитами в рамках национального проекта «Развитие АПК». Всего на 1 сентября 2007 года 10 КФХ получили кредитов на 17,5 млн. руб., ЛПХ получено 362 кредита на общую сумму 41,3 млн. руб. Субсидий выплачено на сумму 0,6 млн. руб.

В настоящее время создается кооператив «Ровеньские семейные фермы», главной целью которого будет обеспечение сбыта продукции произведенной в КФХ и ЛПХ.

В 2006 году была увеличена посевная площадь под сахарную свеклу на 39,3 % по сравнению с 2005 годом. (6430 га в 2006 году против 4617 га в 2005 году). Неблагоприятная ситуация, связанная с реализацией сахарной свеклы, принесла крупные потери сельхозпроизводителям. Отсутствие долгосрочных договоров между поставщиками и потребителями сельскохозяйственной продукции приводит к повышению риска неопределенности в данной отрасли.

### 1.3.2. Промышленность

Немаловажное значение в экономике МО «Ровеньский район» занимает промышленность. Промышленный сектор в экономике района представлен пятью

предприятиями (ОАО «Содружество», ООО «Хлеб», ООО «Ритм», ГУП «Ровеньская типография», ООО «Правоторово»).

ОАО «Содружество» является самым крупным промышленным предприятием Ровеньского района. В 2006 году численность работников на нем составила 263 человека.

С 1999 года предприятие вошло в состав Компаний группы «Эфко». С этого периода идет постоянное увеличение заготовок молока. В 2002 г. заготовлено и переработано 26073 тонны, в 2003 г. – 27031 тонны, в 2004 году – 24794 тонны, в 2005 г. – 25038 тонн, в 2006 г. – 28575 тонн. Предприятие перерабатывает молоко, поступающее от хозяйств, и производит жизненно необходимые продукты: масло животное, сыр жирный, цельномолочную продукцию и сухое молоко. Продукция ОАО «Содружество» известна не только на территории Ровеньского района и Белгородской области, но и за их пределами.

Таблица 35

**Производство продукции в натуральном выражении  
в ОАО «Содружество», тонн**

	2002	2003	2004	2005	2006
Сыр жирный	361	410	410	680	664
<i>Темпы роста, %</i>	-	113,6	100,0	165,9	97,6
Масло животное	900	944	838	764	887
<i>Темпы роста, %</i>	-	104,9	88,8	91,2	116,1
Сухие молочные продукты (СОМ и сухая сыворотка)	1432	1791	1676	1516	1658
<i>Темпы роста, %</i>	-	125,1	93,6	90,5	109,4
Масло спред	-	-	-	-	278

Снижение производства молока в хозяйствах района привело к сокращению производства продуктов его переработки – масла и сухих молочных продуктов – в 2004 и 2005 годах.

Таблица 36

**Основные показатели развития промышленных предприятий  
Ровеньского района**

Показатели	2002	2003	2004	2005	2006	Темп роста 2006 г.к 2002 г., %
Количество промышленных предприятий, ед.	6	6	6	6	5	83,3
Объем отгруженной продукции, выполненных работ и услуг собственными силами, млн. руб.	160,6	207,2	219,3	233	261,2	162,6
финансовый результат (прибыль+убыток-), млн. руб.	2,1	2,8	5,2	4,8	3,9	185,7
Фонд оплаты труда, млн. руб.	13,1	15,9	19	22,7	25,9	197,7
Среднесписочная численность работающих, человек	542	545	516	449	420	77,5
Степень износа основных фондов, %	72	69	68	63	61	*
Поступление налогов в бюджет МО от промышленных предприятий, млн. руб.	6,5	10,8	14,9	21,3	22,9	3,5 раза
Доля налогов от промышленных предприятий в собственных доходах бюджета МО, %	6,7	16,1	19,1	43,8	39,8	5,9 раза
Количество убыточных предприятий, ед.	0	0	0	1	1	-

В анализируемый период число предприятий сократилось на одно в связи с закрытием предприятия «Сельхозтехника». Среднесписочная численность занятых сократилась на 22,5 %, среднемесячная заработная плата выросла на 93,6 %. Убыточное предприятие – ГУП «Ровеньская типография». Наблюдается увеличение суммы (в 3,5 раза) и доли налогов в собственных доходах бюджета района. Однако, необходимо отметить, что этот рост связан также с изменением межбюджетных отношений

### 1.3.3. Предпринимательская деятельность

Все более значительный вклад в экономику района вносит малое предпринимательство. Малый бизнес создает благоприятные условия для расширения возможностей человека, проявления деловой инициативы, позволяет

создавать новые рабочие места, дает возможность обеспечить постоянный источник дохода граждан и тем самым решает задачи улучшения благосостояния жителей района. Основные показатели деятельности малого бизнеса представлены в таблице 37.

Таблица 37

**Основные показатели развития предприятий малого бизнеса  
в Ровеньском районе**

Показатели	Ед. изм.	2002	2003	2004	2005	2006	Темп роста 2006 г. 2002 г., раз
Количество работающих субъектов малого бизнеса по состоянию на конец года - всего	ед.	413	493	516	521	584	1,41
в том числе:							
- малые предприятия – юридические лица (по данным статистики)	ед.	58	62	60	59	59	1,02
- индивидуальные предприниматели – ИП (по данным налоговых органов)	ед.	355	431	456	462	525	1,48
Среднесписочная численность работников в малом бизнесе.	чел.	1570	1654	1682	1687	1725	1,1
В том числе:							
- малые предприятия – юридические лица	чел.	780	834	829	826	838	1,07
- ИП	чел.	790	820	853	861	887	1,1

Показатели	Ед. изм.	2002	2003	2004	2005	2006	Темп роста 2006 г. 2002 г., раз
Среднемесячная номинальная начисленная заработная плата в малом бизнесе	руб.	1100	1500	1800	2100	2900	2,6
Доля занятых в малом бизнесе, включая ИП, в общей численности занятых в экономике	%	11,8	12,4	14,8	15,6	16,3	x
Оборот предприятий по малому бизнесу	млн. руб.	90,5	134,9	181,3	167,9	183,6	2,03
Налоговые поступления от малого бизнеса в местный бюджет	млн. руб.	3,27	3,7	4,5	4,6	4,9	1,5
Доля налогов субъектов малого бизнеса в объеме собственных доходов местного бюджета	%	3,4	5,5	5,8	5,9	8,5	2,5

В малом бизнесе Ровеньского района по состоянию на 1 января 2007 года функционировало 584 субъекта. Из них 59 малых предприятий и 525 индивидуальных предпринимателей. Общая численность занятых в 2006 году составила 1725 человек или 16,3 % в общей численности занятых в экономике района. В анализируемом периоде наблюдается устойчивое увеличение численности и доли занятых в малом бизнесе.

Оборот предприятий малого бизнеса в 2006 году по сравнению с 2002 годом возрос более чем в 2 раза.

Немаловажную роль играет сотрудничество предпринимателей через посредничество администрации района с Белгородским областным фондом поддержки малого предпринимательства.

С момента образования его услугами воспользовалось 94 субъекта малого предпринимательства. Объем привлеченных кредитов составил 21,9 млн. рублей, из них 10,7 млн. рублей – в 2006 году.



Полученные средства направлялись как на пополнение основных средств (строительство торговых точек, приобретение торгового или холодильного оборудования, станков, транспортных средств, сельскохозяйственной техники и т.д.), так и оборотных. Целевые займы распределялись по видам экономической деятельности следующим образом: торговля – 56,4 %, услуги – 17 %, сельское хозяйство – 18,1 %, другое производство – 3,2 %, транспорт – 5,3 %.

#### 1.3.4. Инновационный потенциал

Развитие экономики, промышленных производств, образования, здравоохранения, малого и среднего предпринимательства невозможно без эффективной инновационной политики.

Основной целью инновационного развития Ровеньского района является повышение инновационного уровня экономики, развитие инновационной деятельности.

Для успешного выполнения поставленной цели необходимо создание благоприятных условий для развития инноваций, содействие развитию малых предприятий, повышение конкурентоспособности производственного сектора, привлечение инвестиционных ресурсов в инновационную деятельность.

В Ровеньском районе основные инновации сосредоточены в производстве пищевых продуктов ООО «Ровеньки-маслосырзавод», которое специализируется на выпуске сыров и молочной продукции.

В 2014–2015 годах предприятием успешно реализован проект «Увеличение производственных мощностей и запуск нового цеха производства цельномолочной продукции».

С 2017 года реализуется проект «Увеличение производственных мощностей ООО «Ровеньки-маслосырзавод», предусматривающий строительство и реконструкцию производственных, складских и вспомогательных помещений для цехов по производству сухих молочных продуктов, твердых и мягких сыров. Проект предусматривает приобретение и установку дополнительных линий производства.

В ноябре 2017 года запущена новая линия по производству сыров, оснащенная высокотехнологичным оборудованием – испанской автоматической линией фирмы «Техникаль», немецкой компании GFA, ООО «Воронежпродмаш» и ОАО «Цвет» (г. Кострома). С открытием нового цеха завод будет вырабатывать в сутки 18-20 тонн полутвёрдых и твёрдых сыров и до 10 тонн мягких сыров. В сырцехе будут производиться твёрдые сыры длительного срока созревания. Благодаря вводу нового объекта ООО «Ровеньки-маслосырзавод» вдвое увеличит объёмы переработки молока, которые достигнут 400 тонн в сутки.

Объём отгруженной инновационной продукции, затраты на технологические

инновации в производстве пищевых продуктов представлены в таблице 38.

С 2014 года в районе реализуется проект «Создание предприятия по производству минеральных тепло- и звукоизоляционных материалов». В настоящее время предприятие по производству минеральных тепло и звукоизоляционных материалов на основе базальтового волокна ООО «Базальт» (ОКВЭД 26.82.6) готовится к запуску. Готовая продукция – базальтовая вата и изделия минеральные базальтовые теплоизоляционные.

Мощность производства базальтового волокна и его производных при выходе на проектную мощность составит 2000 тонн в год.

Таблица 38

**Основные показатели инновационного потенциала  
Ровеньского района**

№ п/п	Показатели, ед.изм.	2012	2013	2014	2015	2016	Темп роста 2016 к 2012, %
1	Число инновационно-активных организаций, ед.	1	1	1	1	1	100
2	Объем отгруженных инновационных товаров, работ, услуг, тыс. рублей	4667	33898	62257,5	172070	285000	в 61,1 раза
3	Затраты на технологические, маркетинговые и организационные инновации, тыс. рублей	150,0	18244	9021	23797	25636	в 171 раза
	из них:						
3.1	затраты на технологические (продуктовые, процессные) инновации, тыс. рублей	150,0	18244	9021	23797	25636	в 171 раза
4	Число реализуемых инновационных проектов, ед.	1	1	2	2	2	в 2 раза
5	Общая стоимость реализуемых инновационных проектов, тыс. рублей	112000	191700	172400	183868	117363	104,8

Анализируя показатели инновационной активности Ровеньского района можно отметить, что за последние 5 лет (2012-2016 годы) наблюдается положительная динамика по ряду показателей:

- объем отгруженных инновационных товаров, работ, услуг в 2016 году составил 285,0 млн рублей и по сравнению с 2012 годом увеличился в 61,1 раза.

- по итогам 2016 года удельный вес инновационных товаров, работ, услуг в общем объеме отгруженных товаров, работ и услуг составил 9,1 %. По данному показателю район занимает 6 место в рейтинге муниципальных образований области.

Основная доля инновационной продукции сосредоточена в производстве пищевых продуктов (сыры, молочная продукция). В 2016 году затраты на технологические инновации в сфере промышленного производства возросли к уровню 2012 года в 1,7 раза и составили 25,6 млн. рублей.

### 1.3.5. Туристско-рекреационный потенциал

Немаловажное значение в развитии туристской отрасли имеют коллективные средства размещения. Так в Ровеньском районе функционируют гостиница ООО «Славянка», детский оздоровительный лагерь «Айдар», функционирует рекреационная зона «Бульвар Набережный», созданы базы отдыха и развлечений.

Получить доступную информацию об истории становления Ровеньского района можно в МБУ «Ровеньский краеведческий музей», МБУК «Ровеньский центр культурного развития».

К достопримечательностям культурного наследия района относятся сельские храмы, памятники археологии, места исторических сражений, памятные места, связанные с интересными историческими событиями, сохранившиеся архитектурные центры сел и деревень.

В целях использования туристического потенциала района разработан муниципальный проект «Хороша страна Айдария». Разработаны паспорта туристских маршрутов и регламент объектов инфраструктуры. В районе действуют 6 экскурсионных маршрутов:

1. Ознакомительный.
2. Православный «Дорога к храму».
- 3 «Бренды и легенды Ровеньского района».
4. Культурно-спортивный.
5. Экологический «Хороша страна Айдария».
6. Историко-патриотический «Наследие».

В рамках проведения работ по проекту «Брендинг территорий Ровеньского района Белгородской области» было проведено голосование жителей Ровеньского района по выявлению предметов брендинга. Наибольшее количество голосов получили Свято-Троицкая церковь 1883 года постройки, природный парк «Ровеньский», «Ровеньский район- хлебный край».

Ровеньская земля богата историческими местами, знаменательными датами, выдающимися людьми. Однако ключевой проблемой в развитии туристической сферы на территории района является отсутствие квалифицированных кадров, задействованных в решении вопросов развития туризма.

О положительной динамике в развитии туризма и рекреации в Ровеньском районе свидетельствует увеличение туристического и экскурсионного потока в

2016 году по сравнению с 2012 годом в 5,1 раза. Объем туристских услуг и услуг коллективных средств размещения возрос на 39%.

Основные показатели туристско-рекреационного потенциала представлены в таблице 39.

Таблица 39

**Основные показатели туристско-рекреационного потенциала  
Ровеньского района**

№ п/п	Показатели, ед. изм.	2012 год	2013 год	2014 год	2015 год	2016 год	Темп роста 2016 к 2012, %
1	Объем туристских услуг, млн рублей	6,9	8,2	11,4	2,1	9,6	в 1,4 раза
2	Услуги коллективных средств размещения, млн рублей	2,8	2,1	3,2	2,1	1,1	39,3
3	Туристский и экскурсионный поток, тыс. человек	939	3200	2010	5975	4798	в 5,1 раза
4	Число реализуемых проектов в сфере туризма, ед.	-	1	1	-	1	-

1.4. Кадровый потенциал

1.4.1. Трудовые ресурсы и занятость населения

Численность населения Ровеньского района по состоянию на 31 декабря каждого года и другие показатели занятости населения в динамике за 5 лет представлены в таблице 40.

Таблица 40

**Основные показатели занятости населения  
Ровеньского района**

<b>Показатели</b>	<b>2004 год</b>	<b>2005 год</b>	<b>2006 год</b>	<b>Темп роста 2006 год к 2005 году, %</b>
Численность населения всего, (чел.)	24409	24140	23905	98
Численность населения в трудоспособном возрасте, (чел.)	13946	13965	13998	100,7
Численность занятых в экономике, (чел.)	11389	10806	10592	93
в филиалах и представительствах, зарегистрированных в районе, (тыс. чел.)	900	800	800	88,9
в малом бизнесе, (тыс. чел.)	1682	1687	1725	102,6
занятых ведением ЛПХ с целью производства товарной продукции, (тыс. чел.)	400	600	600	150,0
работающих за пределами района, (тыс. чел.)	600	700	700	116,7
Доля занятых на крупных и средних предприятиях в общей численности занятых в экономике, (%)	68,5	65	63,9	93,3
Доля занятых в экономике в общей численности населения в трудоспособном возрасте, (%)	81,7	77,4	75,7	92,7
<i>Справочно:</i>				
<i>Удельный вес занятых в экономике в общей численности населения в трудоспособном возрасте БО, (%)</i>	74,2	72,1	71,6	96,5
<i>Коэффициент сравнения удельного веса занятых в экономике в общей численности населения (МО/Область), (%)</i>	110	107,3	105,7	96

Численность населения в трудоспособном возрасте МО «Ровеньский район» с 2004 по 2006 год увеличилась на 0,7%. Численность занятых в экономике уменьшилась на 7% в сравнении с 2004 годом. Наблюдается сокращение численности занятых на крупных и средних предприятиях, в основном за счёт отрасли сельского хозяйства, но в тоже время наметилась тенденция роста занятых в личных подсобных хозяйствах и малом бизнесе. Можно сделать вывод,

что, теряя работу на крупных предприятиях, люди находят новую в малом бизнесе или же занимаются личным подсобным хозяйством.

Наряду с этим, доля занятых в экономике в общей численности населения района в трудоспособном возрасте уменьшилась на 7,3 % и достигла в 2006 году уровня 75,7 % против 81,7% в 2004 году. При этом в районе существует часть населения, работающая за его пределами: в 2006 году доля этой категории населения района в сравнение с 2004 годом возросла на 16,7% и составила 6,6 % от общей численности занятых в экономике.

Процесс сокращения численности населения в районе сопровождается незначительным увеличением численность населения в трудоспособном возрасте.

Таблица 41

### Содействие в занятости граждан, ищущих работу в Ровеньском районе

Показатели	2002	2003	2004	2005	2006
Численность обратившихся в органы государственной службы занятости, чел.	903	766	730	945	1286
из них:					
- число трудоустроенных граждан, чел.	789	657	659	760	1054
Численность безработных, зарегистрированных в органах государственной службы занятости, чел.	198	319	362	433	620
из них:					
- направлено на обучение, чел.	26	20	27	25	37
- трудоустроено, чел.	74	136	161	145	200
Потребность в работниках, заявленная предприятиями и организациями, чел.	685	723	745	745	1158

С целью смягчения напряженности на рынке труда в районе, повышению стимулов к активному поиску работы безработными гражданами, предупреждению процессов массовой безработицы, повышению уровня занятости населения, сдерживанию уровня безработицы в экономически и социально допустимых границах центром занятости населения Ровенского района разработана программа «Содействие занятости населения на 2006-2008 годы».

Данная программа реализуется по следующим направлениям: трудоустройство на существующие вакансии; профориентация и переобучение безработных граждан; временное трудоустройство несовершеннолетних; содействие в предпринимательской деятельности; поддержка граждан, особо нуждающихся в социальной защите; временное трудоустройство безработных граждан на общественные работы; информирование населения и работодателей о положении на рынке труда, организация временного трудоустройства безработных граждан в возрасте от 18 до 20 лет; ярмарки вакансий ученических и рабочих мест; социальная поддержка безработных граждан.

Анализ рынка труда в Ровеньском районе в 2004-2006 году можно охарактеризовать, следующими, особенностями:

- профессионально-квалификационное несоответствие между требованиями работодателей и качеством рабочей силы;
- относительной нестабильностью структуры безработных по полу, возрасту, уровню образования, месту проживания.

Работа центра занятости населения Ровенского района велась исходя из реальных возможностей, связанных со спецификой сельскохозяйственного района, и все усилия сводились к сохранению существующих рабочих мест.

#### 1.4.2. Анализ системы управления муниципального образования

Ровеньский район Белгородской области обладает статусом муниципального района. В его состав входят городское поселение «Ровеньки» и 11 сельских поселений.

Структура органов местного самоуправления представлена следующим образом.

Представительным органом муниципального образования является Совет депутатов, в составе которого 17 депутатов. Совет депутатов возглавляет председатель.

Исполнительный орган муниципального образования – администрация района, возглавляемая главой муниципального района.

Структуру администрации Ровеньского района составляют:

- глава администрации района;
- первый заместитель главы администрации района;
- заместители главы администрации района;
- управление финансов и бюджетной политики;

- МУ «Управление сельского хозяйства»;
- МУ «Ровеньский отдел образования»;
- МУ «Ровеньский отдел культуры»;
- МУ «Отдел социальной защиты населения Ровеньского района»;
- 10 структурных подразделений администрации района (отделы, бухгалтерия, машбюро и т.д.).

Представительным органом на уровне городского и сельских поселений является земское собрание. Глава муниципального образования – председатель земского собрания.

Исполнительно-распорядительный орган муниципального образования представлен администрацией сельского поселения.

Структуру администрации сельского поселения составляют глава администрации, его заместитель, а также специалисты администрации по финансовым, имущественным, земельным, организационным и другим вопросам.

Главы администраций городского и сельских поселений назначаются на должность по контракту, заключенному по результатам конкурса на замещение должности.

Органы местного самоуправления муниципального образования «Ровеньский район» осуществляют свою деятельность по следующим приоритетным направлениям: улучшение качества жизни населения района, создание благоприятных социально-экономических условий для дальнейшего развития муниципального образования, благоустройство городского и сельских поселений, реализация национальных проектов «Развитие агропромышленного комплекса», «Доступное и комфортное жильё – гражданам России», «Образование», «Здоровье», также участие в реализации федеральных и областных целевых программ, стратегий, концепций, проектов и мероприятий.

*Таблица 42*

### **Кадровый состав органов местного самоуправления в Ровеньском районе**

Наименование показателей	Администрация и её структурные	Городское и сельские поселения
--------------------------	--------------------------------	--------------------------------



	подразделения			
	чел.	%	чел.	%
Численность муниципальных служащих	86	100	14	100
Пол:				
мужчины	27	31	6	43
женщины	59	69	8	57
Образование:				
Высшее	71	83	8	57
Среднее специальное	14	16	6	43
Среднее	1	1	-	-
Возраст:				
до 30 лет	18	21,5	-	-
30-55 лет для женщин (30-60 – для мужчин)	66	77	14	100
свыше 55 лет для женщин (60 лет для мужчин)	2	1,5	-	-
Стаж:				
до 5 лет	14	17	-	-
5-10 лет	20	23	-	-
свыше 10 лет	52	60	14	100

Кадровый состав органов местного самоуправления Ровеньского района характеризуется следующими данными. Всего в органах муниципального управления Ровеньского района работает 100 муниципальных служащих (86 человек в городском и 14 – в сельских поселениях). В администрации района и её структурных подразделениях работает 69 % женщин и 31 % мужчин, а в поселковых администрациях – 57 % женщин и 43% мужчин. Подавляющее большинство муниципальных служащих представляют возрастную категорию от 30 до 60 лет, причем, если в администрации района таких 77%, то в администрациях поселений – 100%. Высшее образование имеют 71 муниципальный служащий, т.е. 83% в администрации района и 8 человек в поселковых администрациях (17%). Стаж работы свыше 10 лет имеют 60%

муниципальных служащих в администрации района и 100% - в администрациях сельских поселений.

Анализ вышеприведённых данных позволяет сделать вывод, что основными направлениями кадровой политики являются обновление кадрового потенциала и планомерная ротация кадров.

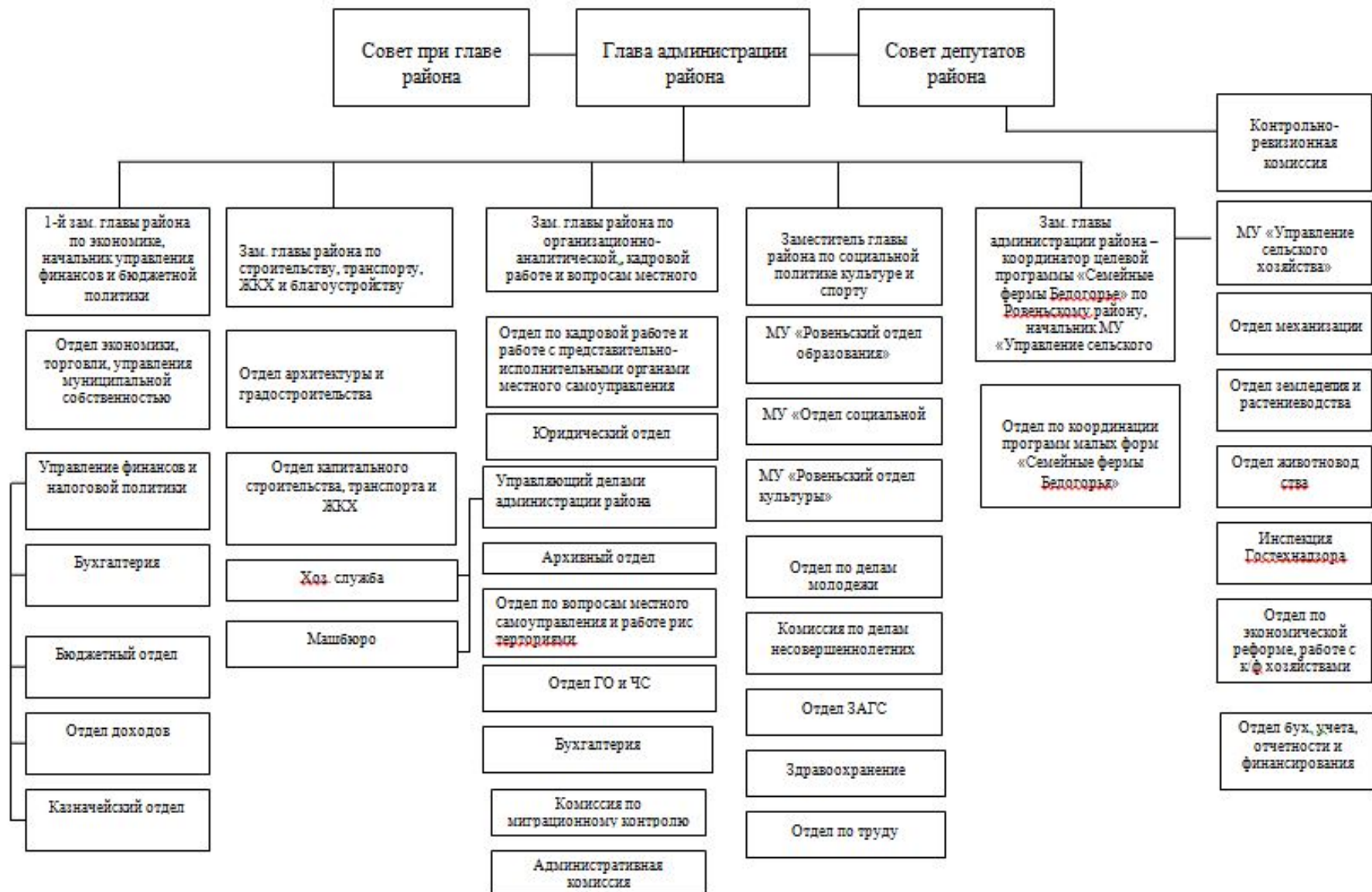

## 1.5. Бюджетный потенциал

Проводимая бюджетная политика Ровеньского района в целом соответствует стратегическим целям развития района и повышению качества жизни граждан.

Основными параметрами, по которым можно охарактеризовать особенности проводимой в Ровеньском районе бюджетной политики, являются:

- уровень реалистичности подготавливаемых и утверждаемых законов о бюджете, способность местных властей оперативно вносить корректировки в осуществляемую бюджетную политику;

- уровень существующей в муниципальном образовании налоговой нагрузки;

- величина фактически перераспределяемых через бюджет финансовых ресурсов, масштабы влияния местных властей на экономику муниципального образования;

- структура доходной и расходной частей консолидированного бюджета, приоритеты бюджетной поддержки.

Прогноз доходов и соответствующих статей расходов разработан в соответствии с проводимыми структурными реформами федеративных отношений и местного самоуправления, бюджетного процесса и системы социальной защиты населения, а также с учетом изменений налогового законодательства по земельному налогу, на доходы физических лиц.

Доходы и расходы бюджета Ровеньского района за последние 5 лет представлены в таблице 43.

Таблица 43

### Доходы и расходы бюджета Ровеньского района

(тысяч рублей)

Годы	Итого доходов	В том числе:	Расходы	Дефицит (-), профи
------	---------------	--------------	---------	--------------------

			Налоговые и неналоговые доходы, зачисляемые в бюджет МО в соответствии с действующим законодательством		Безвозмездные и безвозвратные перечисления				цит (+)
	Всего	Темп роста, %	Всего	Темп роста, %	Всего	Темп роста, %	Всего	Темп роста, %	Всего
2002	127249		96723		30526		126980		269
2003	109639	86,16%	66912	69,18%	42727	139,97%	113883	89,69%	-4244
2004	153240	139,77%	77872	116,38%	75368	176,39%	153461	134,75%	-221
2005	173161	113,00%	48658	62,48%	124503	165,19%	176914	115,28%	-3753
2006	321768	185,82%	57591	118,36%	264177	212,19%	317480	179,45%	4288

Бюджет Ровеньского района в 2002 и 2006 годах являлся профицитным, а в 2003-2005 г.г. – дефицитным.

Доходы консолидированного бюджета района за анализируемый период возросли более чем в 2,5 раза и составили 321768 тыс.руб. В 2006 году доходы бюджета выросли на 86 % по сравнению с 2005 годом, в 2005 году рост доходов составил 13 %, в 2004 – рост составлял 39 %. Однако, доля доходов, зачисляемых в бюджет муниципального образования, сократилась с 50% в 2004 году до 18% в 2006 году. При этом доля финансовой помощи в общей структуре доходов бюджета в 2006 году достигла уровня 82 % и составила 264177 тыс. руб. Эти цифры свидетельствуют о возрастающей зависимости бюджета Ровеньского района от финансовой помощи региона.

В 2002-2006 годах основную долю собственных доходов, представленных в таблице 44, составляют налоговые поступления (доля налоговых поступлений в местный бюджет составляет 93% в общей структуре собственных доходов). Основными налогами, формирующими местный бюджет, являются налог на доходы физических лиц (2006 год – 68,8 %). Доля остальных доходных источников в 2006 году колеблется от 7,2 % до 0,1 %, за счет собственных доходных источников выполняется лишь 16,6 % расходных обязательств муниципального образования.

Таблица 44

## Структура налоговых и неналоговых доходов бюджета

### Ровеньского района

	2002 год		2003 год		2004 год		2005 год		2006 год	
	тыс. руб.	Удел. вес, %	тыс. руб.	Удел. вес, %	тыс. руб.	Удел. вес, %	тыс. руб.	Удел. вес, %	тыс. руб.	Удел. вес, %
<b>Всего</b>	<b>102585</b>	<b>100</b>	<b>66912</b>	<b>100</b>	<b>77795</b>	<b>100</b>	<b>48658</b>	<b>100</b>	<b>57591</b>	<b>100</b>
<i>В том числе:</i>										
Налог на доходы физических лиц	43948	42,8	34731	51,9	44032	56,6	30849	63,4	39635	68,8
Налог на прибыль предприятий, организаций	27608	26,9	10840	16,2	10545	13,6	-245		-272	
Акцизы	1917	1,9	2585	3,9	5317	6,8				
Налог с продаж	2262	2,2	2206	3,3	189	0,2	27	0,1	40	0,1
Единый налог, взимаемый в связи с применением упрощенной системы налогообложения	142	0,1	170	0,3	696	0,9				
Единый налог на вмененный доход	3270	3,2	663	1,0	1082	1,4	3057	6,3	3700	6,4
Единый сельскохозяйственный налог					158	0,2	741	1,5	3944	6,8
Налог на имущество физических лиц	467	0,5	579	0,9	771	1,0	925	1,9	998	1,7
Налог на имущество предприятий	9500	9,3	3428	5,1	3980	5,1	135	0,3	3	
Налог на наследование или дарение	22		99	0,1	61	0,1	86	0,2	40	0,1

	2002 год		2003 год		2004 год		2005 год		2006 год	
	тыс. руб.	Удел. вес, %	тыс. руб.	Удел. вес, %	тыс. руб.	Удел. вес, %	тыс. руб.	Удел. вес, %	тыс. руб.	Удел. вес, %
Платежи за пользование природными ресурсами							29	0,1		
Государственная пошлина	440	04	937	1,3	1135	1,5	296	0,6	411	0,7
Земельный налог	2129	2,1	6373	9,5	4286	5,5	5414	11,1	4137	7,2
Прочие налоговые и неналоговые доходы	10697	10,4	3310	4,9	4242	5,5	5447	11,2	2913	5,1
Доходы от предпринимательской и иной приносящей доход деятельности	183	0,2	1091	1,6	1301	1,6	1897	3,9	2042	3,5

В структуре налоговых доходов за весь анализируемый период основная доля приходится на налог на доходы физических лиц (в 2003 году доля данного налога составляла 51,9%, к 2006 году она увеличилась до 68,8% и составила 39635 тыс. руб.). С целью стимулирования эффективности использования сельскохозяйственных земель, упрощения системы расчетов утверждение Закона «О едином сельскохозяйственном налоге» позволило увеличить собираемость данного налога в 5 раз (так в 2005 году он составил 741 тыс. руб., а в 2006 – 3944 тыс. руб.).

Наряду с положительными тенденциями роста налоговых доходов, наблюдается снижение собираемости земельного налога на 23%. (в 2005 году объем данного налога составил 5414 тыс. руб., в 2006 году данный объем сократился до уровня 4137 тыс. руб.). Рост субъектов, занимающихся предпринимательской деятельностью на территории муниципального образования, в 1,1 раза за анализируемый период и значительное увеличение оборота малых предприятий за 2006 год в 2 раза позволили увеличить собираемость доходов от предпринимательской и иной приносящей доход деятельности.

## Основные показатели деятельности муниципальных предприятий в Ровеньском районе

Показатели	2004		2005		2006	
	всего	Темп роста к пред.году, %	всего	Темп роста к пред.году, %	всего	Темп роста к пред.году, %
Оборот организаций, тыс. руб.	43,3	100,7	39,8	91,9	36,7	92,2
Среднегодовая численность работников, человек	271	95,1	254	93,7	209	82,3
Уровень износа основных фондов, %	58	105,5	62	106,9	66	106,5

Оборот организаций муниципальной формы собственности год от года сокращается (так в 2004 году оборот организаций составил 43,3 тыс. руб., а в 2006 году – 36,7 тыс. руб). На протяжении всего анализируемого периода уровень износа основных средств растет. Структура расходов бюджета Ровеньского района представлена в таблице 46.

Таблица 46

## Отраслевая структура расходов бюджета Ровеньского района

Статьи расходов бюджета	2002		2003		2004		2005		2006	
	тыс. руб.	Уд. вес, %	тыс. руб.	Уд. вес, %	тыс. руб.	Уд. вес, %	тыс. руб.	Уд. вес, %	тыс. руб.	Уд. вес, %
<b>Бюджет – всего</b>	126980	100,0	113883	100,0	153461	100,0	176914	100,0	317480	100,0
Здравоохранение	22260	17,5	16333	14,3	21737	14,2	24598	13,9	32312	10,2
Образование	60961	48,0	49695	43,6	66991	43,7	74111	41,9	104032	32,8
Культура	6534	5,1	7913	6,9	10867	7,1	12207	6,9	19927	6,3
Правоохранительная	307	0,2	375	0,3	198	0,1	239	0,1	917	0,3



Статьи расходов бюджета	2002		2003		2004		2005		2006	
	тыс. руб.	Уд. вес, %	тыс. руб.	Уд. вес, %	тыс. руб.	Уд. вес, %	тыс. руб.	Уд. вес, %	тыс. руб.	Уд. вес, %
деятельность										
Сельское хозяйство	94	0,1	24	0,0	33	0,0	1882	1,1	3374	1,1
ЖКХ	8666	6,8	5789	5,1	7243	4,7	8815	5,0	23074	7,3
Транспорт	997	0,8	749	0,7	1450	0,9	2561	1,4	61374	19,3
Муниципальное управление	12652	10,0	12682	11,1	20971	13,7	23083	13,0	29012	9,1
Прочие расходы	14509	11,4	20323	17,8	23971	15,6	29418	16,6	43458	13,7

Расходы бюджета муниципального образования за период с 2002 года по 2006 год ежегодно росли и увеличились в 2006 году по сравнению с 2002 годом в 2,5 раз. Основными расходными статьями бюджета на протяжении ряда лет остается финансирование социально-культурной сферы (образование, культура, кинематография, средства массовой информации, здравоохранение и социальная политика), данные отрасли составляют более 60 % расходной части местного бюджета. Резкий рост расходов на транспорт в 2006 году связан с увеличением расходов на средний и текущий ремонт и благоустройство дорог, которые были переданы в муниципальную собственность, с одновременным выделением субсидий на их содержание из вышестоящего бюджета.

Таблица 47

**Расходы бюджета муниципального образования в расчете на душу населения в Ровеньском районе**

Показатели	2002	2003	2004	2005	2006	Темп роста 2006 к 2002, %
Расходы бюджета, тыс. руб.	126980	113883	153461	176914	317480	В 2,5 раза
Среднегодовая численность населения, тыс. чел.	25,1	24,8	24,4	24,1	23,9	
Расходы бюджета муниципального района на	5,1	4,6	6,3	7,3	13,3	В 2,6 раза

Показатели	2002	2003	2004	2005	2006	Темп роста 2006 к 2002, %
душу населения, тыс. руб.						
<i>Справочно:</i>						
Расходы консолидированного бюджета области на душу населения области (тыс. руб.)	7,0	7,8	10,5	17,1	20,6	в 2,9 раза

В расчете на душу населения расходы бюджета муниципального образования ежегодно росли и в 2006 году по сравнению с 2002 годом увеличились в 2,6 раза.

### 1.5.1 Муниципальная собственность

Одним из источников доходов муниципального бюджета и фактором инвестиционной привлекательности муниципального образования является муниципальная собственность.

Таблица 48

#### Общая характеристика муниципального хозяйства

#### Ровеньского района на 1 января 2007 года

Объекты муниципального хозяйства	Количество
Муниципальные предприятия – всего, ед.	9
в том числе в сфере:	
жилищно-коммунального хозяйства	3
благоустройства	X
Транспорта	X
Торговли	1
общественного питания	X
бытового обслуживания	X
другой сфере	5
Муниципальные учреждения – всего, ед.	74

<b>Объекты муниципального хозяйства</b>	<b>Количество</b>
в том числе в сфере:	
Образования	47
здравоохранения	3
Культуры	4
физкультуры и спорта	1
другой сфере	19
<b>Муниципальный жилищный фонд, тыс. м<sup>2</sup></b>	7,3
<b>Земли – всего, га</b>	136917
<b>Структура земель по назначению - всего, %</b>	<b>100</b>
в том числе:	
- земли сельскохозяйственного назначения	84.25
- земли населенных пунктов	9.75
- земли лесного фонда	2.12
-земли промышленности, транспорта, связи и иного специального назначения	0.34
- земли запаса	3.54
<b>Структура земель по виду собственности - всего, %</b>	<b>100</b>
в том числе:	
- государственная	2.14
- муниципальная	24.36
- частная	73.5

На 1 января 2007 года на территории района функционировало 9 предприятий муниципальной формы собственности, в том числе 3 в жилищно-коммунальной сфере и 74 муниципальных учреждения.

В структуре земель по назначению преобладают сельскохозяйственные земли (84,25 %), по виду собственности – частные (73,5 %).

Наибольшую долю в общей структуре поступления доходов от управления муниципальной собственностью занимает продажа земли, в 2006 году ее доля составила 51,6 % и увеличилась в 2,3 раза по сравнению с предыдущим периодом.

**Поступления в бюджет Ровеньского района**  
**доходов от реализации и аренды муниципальной собственности**

Показатели	2002		2003		2004		2005		2006	
	тыс. руб.	уд. вес, %	тыс. руб.	уд. вес, %	тыс. руб.	уд. вес, %	тыс. руб.	уд. вес, %	тыс. руб.	уд. вес, %
реализация имущества	-	-	-	-	1000	35,7	626	22,3	123	4,9
темп роста, %	-	-	-	-	-	-	62	-	20	-
аренда муниципального имущества	304	20,9	225	10,9	283	10,1	244	8,7	315	12,5
темп роста, %	-	-	74	-	125	-	86	-	129	-
продажа земли	569	39	495	20,8	353	12,6	629	22,4	1295	51,6
темп роста, %	-	-	87	-	71	-	178	-	205	-
аренда земли	581	40,1	1660	68,3	1160	41,6	1298	46,6	774	31,0
темп роста, %	-	-	285	-	70	-	112	-	60	-
<b>итого</b>	<b>1454</b>	<b>100</b>	<b>1380</b>	<b>100</b>	<b>2796</b>	<b>100</b>	<b>2797</b>	<b>100</b>	<b>2507</b>	<b>100</b>
темп роста, %	-	-	164	-	117	-	100	-	90	-

Наибольший удельный вес в структуре доходов от реализации и сдачи в аренду имущества занимает аренда земли, которая в 2002 году составила 40,1%, а в 2005 году - 46,6%, то есть возросла с 581 тыс.руб. до 1298 тыс.руб.

Но уже в 2006 году наблюдается тенденция снижения доходов от аренды земли, так как более чем в 2 раза возросли доходы от продажи земли и составили 1295 тыс.руб. в 2006 году против 569 тыс.руб. в 2001 году, соответственно возрос удельный вес с 39 % до 51,6 % .

Наблюдается тенденция роста доходов от сдачи в аренду муниципального имущества. Если в 2003 году доходы составляли 225 тыс.руб., то в 2006 году получено уже 315 тыс.руб., то есть удельный вес в общем объеме доходов увеличился с 10,9% до 12,5 %.

Таким образом, в 2006 году по анализируемой группе уровень доходов по сравнению с достигнутым в 2002 году, возрос более чем на 57%.

По состоянию на 01.01.2007 года уполномоченным органом администрации Ровеньского района (отделом экономики, торговли и управления муниципальной собственностью) было проведено торгов и запросов котировок цен всего – 89 , из них 12 – открытые конкурсы, 70 – запрос котировок цен, 7 – закуп у единственного поставщика. Общая стоимость лотов, выставленных на торги, составила 37469,7 тыс. руб. Общая стоимость заключенных контрактов составила – 35181,4 тыс. руб.

Экономия бюджетных средств по результатам проведения торгов и запроса котировок цен составила – 2288,3 тыс. руб., в том числе от проведения открытых конкурсов – 416,9 тыс.руб., запроса котировок цен – 639,9 тыс.руб., закупа у единственного поставщика – 1231,5 тыс.руб. Затраты заказчика на закупку услуг по организации и проведению торгов и запросов котировок цен составили – 67 тыс. руб.

Таким образом, высокая степень зависимости бюджета муниципального образования от внешних источников формирования доходной базы негативно влияет на возможность реализации в регионе социально-экономических программ. Однако такие резервы, как развитие промышленности, сельского хозяйства, предпринимательства, привлечение инвестиций, повышение эффективности использования муниципальной собственности, сокращение недоимки по обязательным платежам в бюджет позволят муниципальному образованию увеличить доходы бюджета и, соответственно, увеличить объем средств, направляемых на решение проблем района.

## 1.6. Пространственное развитие и межмуниципальное сотрудничество

Основная цель территориального планирования Ровеньского района заключается в повышении эффективности управления развитием территории за счет принятия градостроительных решений, которые должны способствовать улучшению условий жизнедеятельности населения района, улучшению экологической обстановки, эффективному развитию инженерной, транспортной, производственной и социальной инфраструктуры, сохранению историко-культурного и природного наследия, обеспечению устойчивого градостроительного развития района. Основопологающим документом является схема территориального планирования Ровеньского района, утвержденная Решением Муниципального совета муниципального района «Ровеньский район» второго созыва №42/264 от 27.05.2016 года.

В соответствии с предложениями по организации системы расселения, разработанными в составе Схемы территориального планирования Белгородской области, Ровеньский район является частью Старооскольского планировочного района и Валуйского подрайона, в который входят еще Волоконовский, Вейделевский, Валуйский муниципальные районы.

Роль планировочного центра выполняет городское поселение «Поселок Ровеньки», село Айдар, село Новоалександровка.

Транспортная магистраль 1Р187, выполняет функцию главной планировочной оси Ровеньского района, которая обеспечивает внутриобластные связи с Вейделевским, Алексеевским, Волоконовским, Валуйским, Новооскольским районами.

Развитие планировочных подрайонов осуществляется путем совершенствования транспортной и инженерной инфраструктуры, создания природоохранных зон, зон памятников истории и культуры, рекреационных зон.

Структурообразующий планировочный каркас района представлен городским поселением «Поселок Ровеньки», сетью сел, поселков и хуторов, осуществляющих функции центров систем и подсистем расселения, и сетью межселенных коммуникаций, обеспечивающих их внешние связи на межрегиональном, региональном и внутрирайонном уровнях.

Планировочный каркас усиливается, его структура усложняется. В первую очередь это касается Ладомировского узла, улучшаются условия связей с Алексеевским, Вейделевским районами. Существенно он усиливается в северной, западной и северо-западной части района.

Городское поселение «Поселок Ровеньки» – районный центр, центр первого ранга, центр Ровеньского планировочного подрайона, в составе которого Верхнесеребрянское, Лознянское, Лозовское, Наголенское сельские поселения.

Айдар-центр второго ранга, центр Айдарского сельского поселения, в составе которого Свистовское, Ржевское, Нагорьевское сельские поселения.

Новоалександровка – межселенный центр, центр второго ранга, центр Новоалександровского подрайона, в составе которого Харьковское и Ладомировское сельские поселения.

Главными планировочными осями являются:

- ось областного значения образованная транспортными магистралями (1Р187) – Новый Оскол-Валуйки-Ровеньки; Старобельск-Ровеньки-Нагольное-Россошь; Старобельск-Ровеньки-Айдар-Новоалександровка-Жабское-Ладомировка;

- оси местного значения: Вейделевка-Лозная -Ровеньки; Александровка-Ровеньки; Ровеньки-Ивановка-Лозовое; Ровеньки-Нагольное-Нагорье-Ржевка-Копанки-Степное; Ровеньки-Айдар-Новоалександровка-Харьковское-Масловка; Вейделевка-Айдар-Нагорье-Россошь.

Планируемое функциональное зонирование территории района является отображением пространственной основы требований к его планируемому использованию по его основным видам. При этом предполагается наиболее эффективное использование территории, исходя из ее природно-экологического состояния, состояния земельных ресурсов, наличия и возможности использования недр, социально-экономического состояния.

Основные показатели пространственного развития Ровеньского района представлены в таблице 50.

Таблица 50

**Основные показатели пространственного развития Ровеньского района**

№ п/п	Показатели, ед. изм.	2012	2013	2014	2015	2016	Темп роста 2016 к 2012, %
1	Численность населения, тыс. человек	23,9	23,8	23,8	23,8	23,8	96,9
2	Доля сельского населения, %	56,9	56,3	55,9	55,2	54,7	96,1
3	Плотность населения, человек на 1 км <sup>2</sup>	17,5	17,4	17,4	17,4	17,4	99,4
4	Производственный потенциал на единицу территории, млн рублей на 1 км <sup>2</sup>	4,8	5,4	5,2	5,7	6,7	139,6
5	Плотность инфраструктур	1,9	1,9	1,9	1,9	1,9	100

№ п/п	Показатели, ед. изм.	2012	2013	2014	2015	2016	Темп роста 2016 к 2012, %
	на единицу территории (включая транспортные сети), км на 1 км <sup>2</sup>						

Таблица 51

### Основные характеристики территорий Ровеньского района

№ п/п	Наименование поселения (территории)	Численность населения, тыс. человек 2016 год	Территория, тыс. км. кв.	Плотность населения, человек на 1 км. кв.	Экономическая специализация территории
1	Городское поселение «Поселок Ровеньки»	11374	285,4	39,8	Промышленность, сельское хозяйство, торговля
2	Айдарское сельское поселение	1705	139,4	12,2	Сельское хозяйство, торговля
3	Верхнесеребрянское сельское поселение	1222	88,3	13,8	Сельское хозяйство, торговля
4	Ладомировское сельское поселение	1195	104,8	11,4	Сельское хозяйство, торговля
5	Лознянское сельское поселение	923	71,9	12,8	Сельское хозяйство, торговля
6	Лозовское сельское поселение	480	43,5	11,0	Сельское хозяйство, торговля
7	Наголенское сельское поселение	1719	107,3	16,0	Сельское хозяйство, торговля
8	Нагорьевское сельское поселение	1508	175,2	8,6	Сельское хозяйство, торговля
9	Новоалександровское сельское поселение	1302	94,8	13,7	Сельское хозяйство, торговля
10	Ржевское сельское поселение	765	85,7	8,9	Сельское хозяйство, торговля
11	Свистовское сельское	840	70,6	11,9	Сельское хозяйство,



№ п/п	Наименование поселения (территории)	Численность населения, тыс. человек 2016 год	Территория, тыс. км. кв.	Плотность населения, человек на 1 км. кв.	Экономическая специализация территории
	поселение				торговля
12	Харьковское сельское поселение	850	102,4	8,3	Сельское хозяйство, торговля
	Итого	23883	1369,3		

В состав муниципального района входят 11 сельских и 1 городское поселение с 50 населенными пунктами. Численность городского населения района составляет 10,7 тыс. чел. (45% от общей численности населения района), сельского населения 13,1 тыс. чел. (55 % от общей численности населения района).

Межмуниципальное сотрудничество может быть направлено на решение самых разных проблем. Немаловажными направлениями межмуниципального сотрудничества является разработка совместных инвестиционных проектов; создание мест отдыха и рекреации, развитие туризма, прежде всего, туризма и отдыха выходного дня; утилизация и переработка промышленных и бытовых отходов; интеграция процессов подготовки, переподготовки, повышения квалификации муниципальных служащих и многое другое.

Ровеньский район является одним из учредителей ассоциации «Совет муниципальных образований Белгородской области». Главная задача, которую ставит ассоциация, сплотить муниципальное сообщество, выработать единые подходы к решению имеющихся проблем, увидеть, поддержать и распространить положительный опыт, вооружить муниципальные кадры разносторонними знаниями. Именно это является основой стабильного развития области, повышения качества жизни её жителей, и, что особо важно, формирования гражданского общества, как необходимой предпосылки построения правового государства.

Развитие межмуниципальных связей способствует процессам интеграции, упрочения единого экономического, социального, культурного пространства.

Основной формой реализации межмуниципального сотрудничества являются участия в выставочно-ярмарочных мероприятиях, участие творческих коллективов в культурных мероприятиях, организация спортивных мероприятий.

За 2012-2016 годы сборные команды Ровеньского района принимали участие в областной Спартакиаде среди команд сельских поселений по различным видам спорта, которые проходили в г. Белгороде, г. Шебекино, г. Старый Оскол, г. Губкин, п. Волоконовка, г. Алексеевка. В рамках областной Спартакиады на территории Ровеньского района были проведены зональные этапы игр по волейболу, в которых принимали участие команды Борисовского, Старооскольского, Новооскольского, Красненского районов области.

Команды Ровеньского района принимали участие в различных товарищеских спортивных турнирах в г. Алексеевке, г. Белгороде, п. Волоконовке, Красногвардейском районе. Ежегодно в январе проводились товарищеские турниры по хоккею с Вейделевским районом.

Представители Ровеньского района принимали участие в молодежных патриотических и волонтерских акциях. Сборные команды района ежегодно участвовали в зональных и областных этапах игр КВН, «Дебаты», исторических квестах.

Межрайонное «культурное» сотрудничество Ровеньского района с соседними районами Белгородской и Воронежской областей, районами Украины – это добрая традиция, которая несёт атмосферу мира, дружбы, уважения к культурным традициям приглашённых гостей.

В 2016 году состоялся межрайонный слёт детских организаций «Мы – будущее России». При подготовке слёта руководствовались принятым Указом Президента Российской Федерации «О создании Общероссийской общественно-государственной организации «Российское движение школьников» в Ровеньский район были приглашены активисты из районов Белгородчины. В рамках фестиваля на центральной площади посёлка были организованы и проведены культурно – массовые мероприятия, обзорные и тематические экскурсии для гостей и участников фестиваля.

Ежегодно в Ровеньском районе проводятся Межрайонные фестивали славянской культуры «Зелёные святки», фестивали-ярмарки казачьей культуры «От степной слободы начало» В данных мероприятиях принимают активное участие творческие коллективы районов Белгородской и Воронежской областей.

## РАЗДЕЛ 2.

### СТАРТОВЫЕ УСЛОВИЯ ДЛЯ РАЗРАБОТКИ СТРАТЕГИИ РОВЕНЬСКОГО РАЙОНА

#### 2.1. Внешние и внутренние факторы

Для более четкого и системного представления об особенностях процесса развития Ровеньского района следует выделить основные факторы, оказывающие влияние на развитие. Целесообразно разделить эти факторы на внутренние и внешние по отношению к системе муниципального образования (МО).

Внутренние факторы имеют свою основу внутри системы МО и на них могут влиять субъекты и объекты стратегии, следовательно, можно сформировать методы воздействия на эти факторы и учитывать их в стратегии.

Внешние факторы имеют свою основу за пределами системы МО и влиять на них зачастую бывает либо невозможно, либо довольно трудно и неэффективно. Поэтому их влияние следует учитывать в стратегии, как заданные условия с учетом прогноза их изменения и воздействия на систему МО.

Внутренние факторы	Внешние факторы
<ol style="list-style-type: none"> <li>1. Политика органов местного самоуправления муниципального образования.</li> <li>2. Поддержка администрации МО «Ровеньский район» местного предпринимательства.</li> <li>3. Функционирование общественных организаций МО «Ровеньский район».</li> <li>4. Наличие ресурсов для развития АПК</li> <li>5. Деловая активность в МО «Ровеньский район».</li> <li>6. Деятельность крупного, среднего и малого бизнеса, сельского хозяйства и функционирование экономики района в целом.</li> <li>7. Инвестиционная привлекательность района.</li> <li>8. Состояние и уровень развития социальной инфраструктуры МО «Ровеньский район».</li> <li>9. Уровень духовного, интеллектуального и культурного развития населения МО «Ровеньский район».</li> </ol>	<ol style="list-style-type: none"> <li>1. Элементы федеральной и региональной политики, влияющие на жизнедеятельность и перспективы развития МО «Ровеньский район».</li> <li>2. Конкурентное давление на бизнес и трудоспособное население, сдерживаемое в настоящее время усилиями Администрации МО «Ровеньский район».</li> <li>3. Конъюнктура рынка сельскохозяйственной продукции.</li> <li>4. Ценовая и тарифная политика естественных монополий.</li> <li>5. Диспаритет цен на готовую сельскохозяйственную продукцию и энергетические и материальные ресурсы.</li> <li>6. Инвестиционные предпочтения.</li> <li>7. Востребованность ресурсов.</li> <li>8. Межбюджетные отношения.</li> </ol>

## 2.2. SWOT-анализ

На основе оценки исходной социально-экономической ситуации Ровеньского района для обеспечения всестороннего учения местной специфики, анализа внутренних и внешних факторов, определение конкурентных преимуществ и проблем и негативных моментов и тенденций, тормозящих прогрессивное движение, проведен SWOT-анализ социально-экономического развития Ровеньского района.

## 2.2.1. Уникальность, конкурентные преимущества и ключевые проблемы

Уникальность, конкурентные преимущества, которые должны быть использованы для перспективного развития Ровеньского района и ключевые проблемы района, требующие решения для достижения высокого уровня развития и на решение которых будет направлена стратегия социально-экономического развития Ровеньского района, представлены в таблице.

Сферы	Уникальность, конкурентные преимущества	Ключевые проблемы
<b>1. Ресурсный потенциал.</b>		
1.1. Географическое положение	<ul style="list-style-type: none"><li>• Муниципальное образование является транспортным узлом, связывающим юго-восток области с областным центром.</li><li>• Наличие водных ресурсов (реки, водоемы)</li></ul>	<ul style="list-style-type: none"><li>• Удаленность от областного центра – 270 км.</li></ul>
1.2. Природно-ресурсный потенциал	<ul style="list-style-type: none"><li>• Наличие высокоплодородных сельскохозяйственных земель.</li><li>• Наличие месторождений сырья для производства строительных и поделочных материалов (глина, песок, мел, известняк).</li><li>• Наличие лесов и противоэрозийных лесонасаждений</li><li>• Наличие водных объектов для разведения рыб.</li><li>• Наличие свободных территорий для расширения хозяйственной деятельности.</li></ul>	<ul style="list-style-type: none"><li>• Наличие рисков ведения земледелия: низкий уровень годовых осадков</li><li>• Зона сильного распространения смыва и сильной заовраженности</li><li>• Заиление и обмеление рек</li></ul>

Сферы	Уникальность, конкурентные преимущества	Ключевые проблемы
<b>2. Качество жизни.</b>		
2.1. Демография	<ul style="list-style-type: none"> <li>• Сокращение смертности населения</li> <li>• Увеличение уровня рождаемости</li> <li>• Увеличение рождаемости сельского населения (на 22 % за пять лет)</li> <li>• Снижение миграционной убыли населения</li> <li>• Равенство численности мужчин и женщин в возрастных группах до 55 лет</li> <li>• Относительно высокая доля населения моложе трудоспособного возраста</li> <li>• Снижение аборт</li> </ul>	<ul style="list-style-type: none"> <li>• Высокий удельный вес населения пенсионного возраста.</li> <li>• Миграционная убыль населения.</li> <li>• Сокращение численности населения за счет миграционной убыли, естественной убыли населения.</li> <li>• Превышение смертности над рождаемостью.</li> <li>• Относительно низкая доля населения в трудоспособном возрасте</li> </ul>
2.2. Уровень жизни населения. Зарботная плата, доходы	<ul style="list-style-type: none"> <li>• Отсутствие задолженности по заработной плате в действующих предприятиях.</li> <li>• Возможность получения дополнительных доходов в натуральной форме от ведения ЛПХ</li> </ul>	<ul style="list-style-type: none"> <li>• Существенное отставание уровня заработной платы от среднеобластного показателя.</li> <li>• Сильная дифференциация заработной платы по сферам экономической деятельности</li> <li>• Почти двукратное отставание покупательной способности номинальной заработной платы</li> <li>• Снижение покупательной способности пенсий</li> <li>• Неразвитость рынка сбыта продукции, произведенной в ЛПХ, низкие закупочные</li> </ul>

Сферы	Уникальность, конкурентные преимущества	Ключевые проблемы
		цены.
2.3. Социальная защита населения	<ul style="list-style-type: none"> <li>• Эффективная работа органов социальной защиты населения.</li> <li>• Высокий уровень охвата населения по предоставлению субсидий на оплату ЖКУ.</li> <li>• Наличие программ по социальной поддержке малообеспеченного населения.</li> <li>• Наличие геронтологического отделения для престарелых граждан и инвалидов.</li> </ul>	<ul style="list-style-type: none"> <li>• Относительно низкая заработная плата работников социального обслуживания</li> <li>• Значительная доля пенсионеров, малообеспеченных граждан и семей в общей численности населения, проживающих в населенных пунктах, удаленных от районного центра</li> </ul>
2.4. Жилищно-коммунальная сфера и благоустройство	<ul style="list-style-type: none"> <li>• 100% газификация района.</li> <li>• Улучшение качества обслуживания населения тепловой энергией.</li> <li>• Значительное улучшение благоустройства и озеленения населенных пунктов.</li> <li>• Высокий удельный вес дорог с твердым покрытием.</li> <li>• Высокий уровень участия жителей, предприятий, предпринимателей в благоустройстве населенных пунктов.</li> </ul>	<ul style="list-style-type: none"> <li>• Отсутствие системы водоотведения в сельских поселениях.</li> <li>• Значительный рост стоимости услуг ЖКХ в части газоснабжения, электроснабжения.</li> <li>• Значительный износ водопроводных, канализационных сетей.</li> <li>• Относительно высокая степень износа муниципального жилого фонда.</li> <li>• Недостаток средств для проведения плановых ремонтов, капитальных ремонтов жилья.</li> <li>• Отсутствие производства по утилизации бытовых и промышленных отходов.</li> <li>• Низкий уровень вывоза ТБО в</li> </ul>

Сферы	Уникальность, конкурентные преимущества	Ключевые проблемы
		<p>сельских поселениях.</p> <ul style="list-style-type: none"> <li>• Высокий уровень износа автобусного парка пассажирского предприятия</li> <li>• Наличие грунтовых дорог улично-дорожной сети в поселениях (34 %)</li> </ul>
2.5. Строительство жилья	<ul style="list-style-type: none"> <li>• Наличие свободных территорий для жилищной застройки.</li> <li>• Целенаправленная работа фонда индивидуального жилищного строительства и ПИК «Свой дом».</li> <li>• Наличие спроса на индивидуальное жилищное строительство</li> </ul>	<ul style="list-style-type: none"> <li>• Недостаток баз строительных материалов вследствие большой удаленности от заводов стройматериалов</li> <li>• Относительно высокая стоимость строительных материалов.</li> <li>• Недостаточное развитие инженерной инфраструктуры для строительства жилья.</li> <li>• Недостаточность квоты для финансовой поддержки индивидуального жилищного строительства.</li> </ul>
2.6. Здравоохранение	<ul style="list-style-type: none"> <li>• Наличие и реализация целевых местных, региональных программ и национального проекта «Здоровье», направленных на снижение и предупреждение заболеваемости.</li> <li>• Высокий охват вакцинацией детей</li> <li>• Поступление современного медицинского оборудования в лечебные учреждения.</li> </ul>	<ul style="list-style-type: none"> <li>• Укомплектованность врачами (98%) за счет высокого коэффициента совместительства</li> <li>• Недостаточное количество врачей узкой специализации</li> <li>• Сокращение численности высококвалифицированных врачей-специалистов.</li> <li>• Избыток кадров среднего медицинского персонала</li> <li>• Недостаточное материально-техническое обеспечение лечебных учреждений района современным оборудованием техникой.</li> </ul>
2.7. Образование	<ul style="list-style-type: none"> <li>• Значительное наращивание темпов по модернизации системы образования.</li> <li>• Высокий уровень квалификации и профессионального опыта</li> </ul>	<ul style="list-style-type: none"> <li>• Низкий охват детей до 7 лет системой дошкольного воспитания и предшкольного образования на селе.</li> <li>• Низкая наполняемость общеобразовательных школ (41%)</li> <li>• Низкий уровень</li> </ul>

Сферы	Уникальность, конкурентные преимущества	Ключевые проблемы
	<p>школьных учителей</p> <ul style="list-style-type: none"> <li>• Отсутствие дефицита педагогических кадров</li> <li>• Высокая степень охвата детей кружковой работой.</li> </ul>	<p>компьютеризации школ.</p> <ul style="list-style-type: none"> <li>• Недостаточное развитие материально-технической базы учреждений образования.</li> <li>• Недостаточный приток молодых специалистов в сельские школы.</li> </ul>
2.8. Культура, физкультура и спорт	<ul style="list-style-type: none"> <li>• Наличие материально-технической базы учреждений культуры, физкультуры и спорта.</li> <li>• Сохранение и развитие национальных традиций территорий.</li> <li>• Высокий уровень развития народного творчества.</li> <li>• Наличие школьных музеев в каждой среднеобразовательной школе и центральной районной библиотеке, уголков традиционной народной культуры в клубах.</li> </ul>	<ul style="list-style-type: none"> <li>• Низкая доля населения, регулярно занимающаяся физкультурой и спортом.</li> <li>• Отсутствие общедоступного бассейна в МО.</li> <li>• Низкая обеспеченность спортивными сооружениями сельских поселений</li> <li>• Низкая материально-техническая база культурных учреждений на селе.</li> <li>• Недостаток хореографов и аккомпаниаторов в сельской местности</li> </ul>
2.9. Информационные ресурсы	<ul style="list-style-type: none"> <li>• Наличие районной газеты «Ровеньская нива»,</li> <li>• Наличие общедоступной телефонной связи (43 универсальных таксофона) во всех поселениях</li> <li>• Наличие сайта муниципального образования в Интернете</li> </ul>	<ul style="list-style-type: none"> <li>• Недостаточный уровень личной телефонизации в сельских поселениях.</li> <li>• Недостаточная информационная наполненность сайта МО</li> </ul>
2.10. Потребительский рынок	<ul style="list-style-type: none"> <li>• Достаточное количество торговых точек потребительской кооперации и индивидуальных предпринимателей.</li> </ul>	<ul style="list-style-type: none"> <li>• Низкий уровень оборота розничной торговли на душу населения (21 % от областного уровня) и оборота общественного питания на душу населения (48 % от областного уровня)</li> </ul>



Сферы	Уникальность, конкурентные преимущества	Ключевые проблемы
		<ul style="list-style-type: none"> <li>• Недостаток предприятий бытового обслуживания в сельских поселениях.</li> </ul>
2.11. Борьба с преступностью	<ul style="list-style-type: none"> <li>• Снижение тяжких и особо тяжких преступлений,</li> <li>• Уровень преступности ниже, чем по области.</li> </ul>	<ul style="list-style-type: none"> <li>• Отсутствие социальных гарантий для членов добровольных дружин.</li> <li>• Недостаточная материально-техническая база органов внутренних дел.</li> </ul>
2.12 Социальная инфраструктура поселений Ровеньского района	<ul style="list-style-type: none"> <li>• Наличие основных элементов социальной инфраструктуры практически во всех поселениях,</li> </ul>	<ul style="list-style-type: none"> <li>• Отсутствие ДООУ в одном сельском поселении</li> </ul>
2.13. Состояние окружающей среды	<ul style="list-style-type: none"> <li>• Удаленность от крупных промышленных объектов</li> <li>• Активное проведение органами местного самоуправления муниципального образования мероприятий, направленных на охрану окружающей среды</li> </ul>	<ul style="list-style-type: none"> <li>• Чернобыльская зона</li> <li>• Отсутствие предприятий по утилизации ТБО.</li> </ul>
2.13. Общественно-политическая жизнь	<ul style="list-style-type: none"> <li>• В МО действуют 3 политических партии и 10 общественных организаций.</li> <li>• Функционирует общественный Совет при администрации МО «Ровеньский район»</li> </ul>	<ul style="list-style-type: none"> <li>• Низкий уровень политической активности населения.</li> <li>• Низкая активность жителей района в планировании и управлении в муниципальном образовании.</li> <li>• Низкая активность Совета предпринимателей и других общественных организаций в делах развития района.</li> </ul>
2.14. Молодежная политика	<ul style="list-style-type: none"> <li>• Реализация районной и областной программ «Молодость Белгородчины»</li> <li>• Функционирует молодежный актив при</li> </ul>	<ul style="list-style-type: none"> <li>• Недостаточное количество и невысокий уровень квалификации специалистов по работе с молодежью на селе.</li> </ul>

Сферы	Уникальность, конкурентные преимущества	Ключевые проблемы
	<p>главе администрации МО «Ровеньский район»</p> <ul style="list-style-type: none"> <li>Учреждение стипендии главы района для наиболее талантливой молодежи</li> </ul>	
<b>3. Экономический потенциал</b>		
3.1. Промышленность	<ul style="list-style-type: none"> <li>Наличие промышленного предприятия, выпускающего конкурентоспособную продукцию (ОАО «Содружество»).</li> </ul>	<ul style="list-style-type: none"> <li>Высокая степень физического износа основных производственных фондов на отдельных предприятиях.</li> <li>Высвобождение рабочей силы из-за высокого уровня автоматизации современного производства.</li> </ul>
3.2. Сельское хозяйство	<ul style="list-style-type: none"> <li>Сохранение поголовья молочного скота в тяжелых условиях становления рынка</li> <li>Увеличение поголовья молочного стада</li> <li>Большое разнообразие производства сельскохозяйственной продукции в личных подворьях (мед, кролики, овцы, гуси, индюки, утки, страусы, поросята, бычки, дойные коровы)</li> <li>Наличие группы сельскохозяйственных предприятий, адаптировавшихся к рыночным условиям и</li> </ul>	<ul style="list-style-type: none"> <li>Диспаритет цен на продукцию, реализуемую сельхозпроизводителями, и на приобретаемые ими материально-технические ресурсы.</li> <li>Низкий уровень оплаты труда в сельском хозяйстве.</li> <li>Высвобождение рабочей силы за счет внедрения высокопроизводительной техники, применяемой в земледелии и животноводстве.</li> <li>Отсутствие организованной системы сбыта продукции, произведенной в ЛПХ</li> </ul>

Сферы	Уникальность, конкурентные преимущества	Ключевые проблемы
	<p>обеспечивающих интенсивное, прибыльное производство.</p> <ul style="list-style-type: none"> <li>• Возможность регионального бюджета оказывать финансовую поддержку сельскохозяйственным предприятиям</li> <li>• Поддержка крестьянских (фермерских) хозяйств и личных подворий</li> <li>• Высокий удельный вес занятых в ЛПХ</li> <li>• Перспектива увеличения числа рабочих мест за счет строительства новых комплексов по производству племенного яйца.</li> </ul>	
3.3 Малый бизнес	<ul style="list-style-type: none"> <li>• Устойчивый рост количества субъектов малого предпринимательства.</li> <li>• Увеличение числа занятых в малом бизнесе</li> <li>• Участие в государственных программах поддержки малого предпринимательства</li> </ul>	<ul style="list-style-type: none"> <li>• Недостаточное развитие отраслевой структуры малого бизнеса.</li> <li>• Недостаток собственных финансовых средств малых предприятий, сдерживающий обновление основных фондов и внедрение новых технологий.</li> <li>• Неразвитость форм взаимодействия внутри предпринимательского сообщества.</li> <li>• Недостаток знаний в области планирования, маркетинга и управления бизнесом.</li> <li>• Отсутствие бизнес-центра и программ по обучению предпринимательству.</li> </ul>

Сферы	Уникальность, конкурентные преимущества	Ключевые проблемы
<b>4. Кадровый потенциал</b>		
4.1. Занятость населения	<ul style="list-style-type: none"> <li>• Увеличение числа занятых в малом бизнесе, личном подсобном хозяйстве.</li> <li>• Реализация программы по содействию повышения уровня занятости населения района (разработана программа «Содействие занятости населения на 2006-2008 годы»).</li> </ul>	<ul style="list-style-type: none"> <li>• Сокращение численности населения в трудоспособном возрасте.</li> <li>• Сокращение численности и доли занятых на крупных промышленных и сельскохозяйственных предприятиях</li> <li>• Профессионально-квалификационное несоответствие между требованиями работодателей и качеством рабочей силы</li> </ul>
4.2. Система управления муниципального образования	<ul style="list-style-type: none"> <li>• Стремление к научно обоснованному управлению муниципальным образованием.</li> <li>• Конкурентоспособные специалисты с высоким образовательным уровнем (79 % специалистов имеют высшее образование).</li> <li>• Высокая доля специалистов с опытом работы</li> </ul>	<ul style="list-style-type: none"> <li>• Нехватка квалифицированных управленческих кадров в сельских поселениях.</li> <li>• Низкий уровень использования современных информационных технологий в практике муниципального управления</li> </ul>
<b>5. Бюджетный потенциал</b>		
	<ul style="list-style-type: none"> <li>• Рост бюджетной обеспеченности на душу населения.</li> </ul>	<ul style="list-style-type: none"> <li>• Низкая доля собственных доходов в бюджете (18,%), и как следствие рост зависимости бюджета</li> </ul>

Сферы	Уникальность, конкурентные преимущества	Ключевые проблемы
	<ul style="list-style-type: none"> <li>Рост налоговых поступлений, в том числе от малого бизнеса.</li> </ul>	<ul style="list-style-type: none"> <li>муниципального образования от финансовой помощи вышестоящего бюджета.</li> <li>Сложившаяся система распределения налоговых поступлений между бюджетами разных уровней сокращает возможности муниципального образования в решении проблем местного уровня.</li> </ul>
<b>6. Инвестиционный потенциал</b>		
	<ul style="list-style-type: none"> <li>Преобладание сельскохозяйственных инвестиций, в их общем объеме.</li> <li>Наличие относительно развитого сельскохозяйственного потенциала.</li> <li>Наличие инвестиционных площадок с залежами полезных ископаемых для строительства новых предприятий</li> </ul>	<ul style="list-style-type: none"> <li>Отсутствие PR-компании по созданию инвестиционно-привлекательного имиджа муниципального образования</li> <li>Недостаточная обеспеченность элементами производственной инфраструктуры, новых инвестиционных площадок</li> </ul>

### 2.2.2. Возможности и угрозы

Возможности	Угрозы
<b>Экономические</b>	
<ul style="list-style-type: none"> <li>развитие эффективной системы местного самоуправления;</li> <li>привлечение инвестиционных средств в развитие инфраструктуры сельскохозяйственного производства;</li> <li>стимулирование малого бизнеса и предпринимательства в сфере услуг и переработки сельскохозяйственной</li> </ul>	<ul style="list-style-type: none"> <li>зависимость МО от внешних инвестиций;</li> <li>федеральные бюджетные инвестиции не направляются на развитие муниципальных образований РФ;</li> <li>зависимость МО от дотаций и субвенций областного бюджета;</li> <li>изменение налоговой системы, сокращающей доходную часть местного</li> </ul>

<p>продукции;</p> <ul style="list-style-type: none"> <li>• эффективное распоряжение имеющимся земельным фондом и муниципальной собственностью;</li> <li>• увеличение оборота торговли;</li> <li>• формирование позитивного отношения местного населения и общественности к проводимым реформам;</li> <li>• увеличение доходов от малого предпринимательства;</li> <li>• увеличение объемов сельскохозяйственного производства;</li> <li>• увеличение ресурсных возможностей поставок на перерабатывающие предприятия сельскохозяйственного сырья;</li> <li>• повышение производительности труда и создание высокопроизводительных рабочих мест</li> </ul>	<p>бюджета;</p> <ul style="list-style-type: none"> <li>• спад инвестиций и строительства в социальной сфере;</li> <li>• недостаток кадров в предприятиях образования, способных обеспечить новое качество и развитие образования</li> <li>• отток специалистов и молодых кадров в большие города</li> <li>• неспособность своевременно реагировать на изменения среды при существующей системе управления хозяйством (подчинение связанных отраслей разным департаментам);</li> <li>• равнодушное отношение населения к проводимым реформам в экономической сфере;</li> <li>• ухудшение демографической ситуации (снижение уровня рождаемости, повышение уровня смертности, «старение» села);</li> <li>• непредсказуемая и несогласованная политика газовиков, энергетиков и связистов с местными потребностями</li> </ul>
---	--

**Социальные**

<ul style="list-style-type: none"> <li>• рост реальных доходов населения за счет развития ЛПХ;</li> <li>• укрепление института семьи;</li> <li>• рост уровня развития сферы услуг и качества услуг;</li> <li>• продолжение реформы ЖКХ, повышение уровня качества жилищно-коммунальных услуг и благоустройства;</li> <li>• формирование современной эффективной системы здравоохранения, укрепление здоровья населения, снижение уровня заболеваемости;</li> <li>• формирование современной эффективной системы образования, повышения уровня образованности населения;</li> </ul>	<ul style="list-style-type: none"> <li>• ухудшение демографической ситуации (снижение уровня рождаемости, повышение уровня смертности, «вымирание» села, «старение» населения);</li> <li>• увеличение разрыва между среднедушевыми доходами в области и в Ровеньском районе;</li> <li>• возможные перебои с подачей электроэнергии, газа и воды, связанные с высокой степенью износа инженерных сетей;</li> <li>• ухудшение экологической обстановки в связи с накоплением ТБО</li> <li>• снижение качества услуг здравоохранения, ухудшение здоровья населения;</li> <li>• снижение уровня образованности и культуры населения;</li> </ul>
--	---

<ul style="list-style-type: none"> <li>• повышение уровня культуры, организации досуга населения;</li> <li>• сохранение национальных традиций и исторического наследия;</li> <li>• укрепление правопорядка;</li> <li>• сохранение благоприятной экологической обстановки в районах, не пострадавших от Чернобыльской аварии;</li> <li>• формирование институтов гражданского общества;</li> <li>• создание условий для самореализации молодежи;</li> <li>• развитие спорта;</li> <li>• улучшение качества и увеличение объемов социальных услуг;</li> <li>• создание институтов социального партнерства, включающих в себя представителей администрации и деловых кругов, для реализации значимых социальных программ;</li> <li>• расширение и углубление информационного пространства;</li> <li>• повышение профессионального уровня специалистов и управленческих кадров</li> </ul>	<ul style="list-style-type: none"> <li>• рост преступности;</li> <li>• повышение стоимости оказания общественных услуг органами местного самоуправления (низкая производительность труда);</li> <li>• низкий уровень политической активности населения, утрата органами местного самоуправления доверия населения;</li> <li>• увеличение оттока активной части населения.</li> </ul>
---	--

### 2.3. Роль муниципального образования в экономике Белгородской области

Таблица 52

#### **Основные показатели социально-экономического развития Ровеньского района и Белгородской области**

**в 2016 году**

<b>№ п/п</b>	<b>Показатели, ед. изм.</b>	<b>Ровеньский район</b>	<b>Белгородская область</b>	<b>Район/ область %</b>	<b>Место среди муниципальных районов и городских округов</b>
1	Среднегодовая численность населения, тыс. человек	23,9	1551,5	1,5	18
2	Ожидаемая продолжительность жизни при рождении, лет	72,4	72,9	99,3	-
3	Общий коэффициент рождаемости, чел. на 1 тыс. населения	10,6	11,1	95,4	9-10
4	Общий коэффициент смертности, чел. на 1 тыс. населения	14,0	13,9	100,7	6
5	Младенческая смертность, случаев на 1 тыс. родившихся живыми	11,9	6,0	198,3	20
6	Доля населения, регулярно занимающегося физкультурой и спортом, %	50,0	39,2	127,5	2
7	Доля учащихся, обучающихся в современных условиях, от общего числа учащихся на всех уровнях образования, %	91,0	94,6	96,2	17
8	Среднемесячная заработная плата одного работника (по полному кругу организаций), рублей	22261,0	27090,9	82,2	20
9	Уровень зарегистрированной безработицы, %	0,92	0,69	133,3	19
10	Число посещений культурно-досуговых учреждений, тыс. посещений	389,3	17582,9	2,2	19



№ п/п	Показатели, ед. изм.	Ровеньский район	Белгородская область	Район/ область %	Место среди муниципальных районов и городских округов
11	Удельный вес молодежи, охваченной мероприятиями молодежной политики, к общему числу молодежи, %	62,0	75,4	82,2	17
12	Объем промышленного производства на душу населения, тыс.рублей	64,5	440,2	14,6	19
13	Объем продукции сельского хозяйства в хозяйствах всех категорий на душу населения, тыс.рублей	213,8	147,2	145,2	11
14	Ввод в эксплуатацию жилых домов за счет всех источников финансирования, тыс. кв. м общей площади	12,1	1350,1	0,9	19
15	Оборот розничной торговли на душу населения, тыс. рублей	60,5	192,5	31,4	18
16	Объем платных услуг на душу населения, тыс.рублей	6,4	24,4	26,2	16
17	Инвестиции в основной капитал за счет всех источников финансирования на душу населения, тыс.рублей	61,7	92,7	66,6	17
18	Удельный вес инновационных товаров, работ, услуг в общем объеме отгруженных товаров, работ, услуг, %	9,1	7,3	124,6	6
19	Бюджетная обеспеченность (расходы местного бюджета) на одного жителя, тыс. рублей	47,9	28,0	171,1	1
20	Число субъектов малого и среднего предпринимательства, на 10 тыс. человек населения (на основе данных ЕРСМП ФНС России)	228,9	333,0	68,7	-

№ п/п	Показатели, ед. изм.	Ровеньский район	Белгородская область	Район/ область %	Место среди муниципальных районов и городских округов
21	Общая площадь жилых помещений, приходящаяся в среднем на одного жителя, кв. м	29,7	29,9	99,3	11
22	Доля протяженности автомобильных дорог общего пользования с твердым покрытием в общей протяженности автодорог общего пользования, %	78,4	90,7	86,4	21
23	Выбросы загрязняющих веществ в атмосферный воздух, отходящих от стационарных источников загрязнения, тонн	500	112900	0,44	4
24	Число зарегистрированных преступлений, на 100 тыс. человек населения	675	884	76,4	7

Главное богатство муниципального образования - его человеческий капитал, который воспроизводит и развивает социальную сферу.

Численность населения муниципального района на начало 2017 года насчитывает 23,9 тыс. человек и составляет 1,5 % в общей численности населения Белгородской области.

В 2016 году в Ровеньском районе число родивших составило 255 человек, а число умерших - 333 человека. Число умерших превысило число родивших в 1,3 раза. Вследствие сложившейся динамики рождаемости и смертности естественная убыль населения составила 78 человек. Уровень младенческой смертности достигает 11,9 человек и превышает областной показатель в 2 раза. Смертность от болезней системы кровообращения составляет 756,1 чел., что ниже областного показателя на 0,3%.

Среднемесячная заработная плата составляет 22261 рубль, что ниже на 4830 рублей, чем в регионе. Уровень безработицы – 0,92%, что на 0,23% превышает среднеобластной показатель.

Следует отметить, что доля населения, регулярно занимающегося физкультурой и спортом, выше среднеобластного показателя на 27,5 %. Также

превышает региональный показатель объем продукции сельского хозяйства в хозяйствах всех категорий на 1 жителя (на 66,6 тыс. рублей).

Вместе с тем в муниципальном образовании наблюдается отставание по ряду экономических и социальных показателей. Что обусловлено в первую очередь внешними факторами и дефицитом местного бюджета.

Для улучшения роли муниципального района в экономической и социальной сфере Белгородской области в перспективе необходима реализация крупных инфраструктурных инвестиционных проектов, а также реконструкция и строительство объектов транспортной инфраструктуры, реализация проектов по модернизации основных фондов крупных и средних предприятий-работодателей.

## РАЗДЕЛ 3

### ФОРМИРОВАНИЕ ОБРАЗА БУДУЩЕГО РОВЕНЬСКОГО РАЙОНА

#### 3.1. Основные выводы и рекомендации по выбору стратегических направлений

На основе детального анализа социально-экономического развития Ровеньского района за период 2002-2006 годов составлен перечень основных выводов и рекомендаций по выбору стратегических направлений, которые учтены при текущем и перспективном планировании:

1. Для эффективного развития АПК следует использовать комплекс мероприятий, направленных на реализацию программ модернизации и инновационного развития отраслей сельского хозяйства, выполнение комплекса гидромелиоративных, агрохимических, агролесомелиоративных, водохозяйственных и организационных мероприятий, внедрение биологической системы земледелия

2. Устойчивое развитие сельских территорий опирается на максимальную мобилизацию внутренних ресурсов при безусловной поддержке регионального бюджета и привлечении малого бизнеса.

3. Реализация средних и крупных инвестиционных проектов требует эффективного использования как внутренних ресурсов района, так и внешних (частных и государственных).

4. Необходимо стимулировать развитие малого и среднего предпринимательства, создать фонды поддержки малого и среднего бизнеса.

5. Крайне необходимой является информационная поддержка развития района. Необходимо развивать информационный ресурс для накопления и продвижения информации о районе и его потенциале, который будет использоваться для оказания своевременной информационной поддержки внутри района (изменение законодательства, рыночные изменения и т.п.).

6. Особое внимание следует уделить молодежи – она является основой будущего развития района. Следует создать больше возможностей для повышения образовательного уровня, организации культурного, спортивного досуга молодежи и самореализации молодого поколения внутри района.

Будущий образ района может быть охарактеризован следующими параметрами:

- Современный, благоустроенный, сохранивший историческое наследие Ровеньский район.
- Экологически чистая, красивая и ухоженная природа (реки, леса, холмы и т.п.).
- Центр проведения различных форумов, фестивалей и спортивных соревнований.
- Динамично развивающаяся конкурентоспособная экономика района.
- Низкий уровень безработицы и преступности.
- Стабильный высокий уровень благосостояния жителей района.
- Район, в котором хочется жить, работать и отдыхать.

### 3.2. Миссия и стратегическая цель развития Ровеньского района

Миссия Ровеньского района отражает идеологию его развития, указывает основной ориентир, на который должна быть нацелена деятельность органов местного самоуправления и всего гражданского сообщества на данной территории. С учетом совокупности интересов населения, предпринимательских структур, стратегии социально-экономического развития территории миссию Ровеньского района можно сформулировать следующим образом: **«Повышение благосостояния и качества жизни населения на основе всестороннего**

**использования внутреннего потенциала муниципального образования, развития социальной инфраструктуры и бизнеса».**

### **Брендовый слоган района:**

**«Ровеньский район – территория благосостояния и высокого качества жизни»**

Стратегическая цель – повышение эффективности и устойчивости экономики, улучшение качества жизни населения, создание комфортных условий проживания.

#### ***Задачи для достижения главной стратегической цели:***

- обеспечение условий для укрепления физического и духовного здоровья населения;
- обеспечение гарантий занятости населения;
- обеспечение личной безопасности граждан и охраны общественного порядка;
- обеспечение социальной защищенности отдельных категорий населения;
- формирование конкурсной среды в жилищно-коммунальной сфере и других отраслях районного хозяйства;
- стимулирование энерго- и ресурсосбережения;
- обеспечение социальной поддержки населения;
- повышение надежности и качества водо-, газо-, тепло- и электроснабжения;
- улучшение системы санитарной очистки и уборки территории района;
- повышение инвестиционной и деловой привлекательности экономики района;
- создание условий для успешного перехода экономики района на интенсивный путь развития;
- развитие малого и среднего бизнеса;
- совершенствования структуры экономики района.

### **3.3. Выбор сценария развития муниципального образования**

Для оценки возможных вариантов развития Ровеньского района рассматриваются несколько сценариев развития с учетом ключевых условий внешней и внутренней среды. Они дают лишь схематичное представление о том, в

каком направлении он может развиваться. Сценарии развития района учитывают и определяются параметрами сценариев развития Белгородской области.

*Инерционный сценарий* развития Ровеньского района представляет собой наименее успешный вариант, при котором, на фоне трудностей экономики, развитие района примет в целом скачкообразный, конъюнктурный характер, что может в худшем случае повлечь низкие темпы роста экономики, уменьшение вложений в инфраструктуру, снижение уровня благосостояния домашних хозяйств, сохранение социальных диспропорций.

Основными признаками данного сценария являются:

- район принимает участие в реализации национальных проектов, региональных и федеральных программ, используя ресурсы, выделенные для реализации этих программ;
- объемы производства базовых отраслей района в физическом исчислении стабилизируются, предприятия отраслей развиваются слабо, объем инвестиций незначителен;
- возможности предприятий по улучшению окружающей среды ограничены;
- темпы роста реальной заработной платы незначительны;
- возможны сокращения персонала на предприятиях и рост безработицы;
- платежеспособность населения не растет, это приводит к сокращению развития сферы услуг и жилищного строительства;
- расширяется сфера социальной защиты населения;
- малое предпринимательство развивается слабо.

Стратегический выбор в рамках инерционного сценария заключается в удержании экономической и социальной ситуации в муниципальном районе за счет стабилизации доходов населения на приемлемом уровне и их умеренном росте в зависимости от складывающейся макроэкономической ситуации. Это возможно осуществить, если распространить предпринимательство на большинство домашних хозяйств и создать систему всемерного содействия развитию малого бизнеса и локальных рынков, опоры на доходное использование личных подсобных хозяйств. Определяющее значение получит межмуниципальное взаимодействие.

Одновременно необходимо искать, выделять лидеров в политике и бизнесе и ориентироваться именно на лидерство, поиск новых идей. Нельзя предусматривать сокращения бюджетного финансирования образования, транспорта и социальных обязательств в отношении лиц, групп населения и семей, нуждающихся в особой поддержке. К сожалению, придется сократить расходы на капитальное строительство, административные расходы. Муниципальные активы должны направляться преимущественно в сферу предоставления услуг.

В условиях инерционного сценария развитие муниципального района в большей степени будет определяться частной инициативой, стратегическая позиция муниципального управления будет определяться необходимостью удерживать на приемлемом уровне социальную ситуацию в округе.

*Инновационный социально-ориентированный сценарий* представляется наиболее реалистичным сценарием развития. Предполагает реализацию на территории нескольких значительных инвестиционных проектов в области промышленности, сельского хозяйства и агропромышленного комплекса. Дальнейшее развитие получает пространственный каркас, прежде всего в части развития автомобильных дорог. Предполагается реализация на территории программ и стратегий развития туризма, привлечение значительных инвестиционных вложений. Развитие сельского хозяйства, предприятий переработки сельхозпродукции. Улучшение демографической ситуации за счёт повышения рождаемости и уменьшения миграционного оттока. Развитие и модернизация сети учреждений социальной сферы, значительное повышение уровня жизни населения.

Основными признаками данного сценария являются:

- стабилизация объемов производства базовых отраслей района в физическом исчислении сопровождается внедрением современных высокотехнологичных процессов, выпуском конкурентоспособной продукции с высокой добавленной стоимостью;
- экономика диверсифицируется, создаются новые и развиваются традиционные производства;
- реализуются программы по созданию комфортной среды обитания, повышения качества жизни;
- формируется благоприятный инвестиционный климат;
- район принимает участие в реализации национальных проектов, региональных и федеральных программ, используя не только ресурсы, выделенные для реализации этих программ, но и собственные средства;
- в случае высвобождения работников предприятий традиционных отраслей производства, им предоставляется возможность получить новую специальность в учебных заведениях на территории района с учетом потребности рынка;
- реальная заработная плата растет;
- безработица снижается;
- собственные доходы района растут;
- темпы жилищного строительства растут.

Основные макроэкономические особенности инерционного и инновационного социально-ориентированного сценариев представлены в таблице 53.

## Макроэкономические особенности основных сценариев развития Ровеньского района

Показатели	2006 базовый год	2025 год прогноз	2030 год инерцион- ный	2030 год иннова- ционный
Среднегодовая численность населения, тыс. человек	24,0	21,8	21,2	21,4
Объем промышленного производства на душу населения, тыс.рублей	11,5	321,9	370,5	377,5
Объем продукции сельского хозяйства в хозяйствах всех категорий на душу населения, тыс.рублей	21,2	328,3	360,7	365,3
Инвестиции в основной капитал за счет всех источников финансирования на душу населения, тыс.рублей	11,2	109,8	140,5	143,6
Удельный вес инновационных товаров, работ, услуг в общем объеме отгруженных товаров, работ, услуг организаций промышленного производства и сферы услуг, %	-	12,6	13,7	14,0
Среднемесячная заработная плата работников организаций (по полному кругу), рублей	4526	47030	59720	60190

Инновационный социально ориентированный сценарий выступает в качестве целевого для социально-экономической политики, поскольку только он в полной мере позволяет реализовать стратегические ориентиры развития Ровеньского района, будет способствовать улучшению качества жизни населения на основе динамичного развития всех отраслей экономики и социальной сферы. При реализации данного сценария возможно будет достичь необходимого уровня развития экономики и обеспечить достойное проживание населения на территории Ровеньского района.



### 3.4. Инвестиционная стратегия

Инвестиционная стратегия Ровеньского района на период до 2030 года определяет долгосрочные цели и ожидаемые результаты деятельности органов местного самоуправления, хозяйствующих субъектов по созданию благоприятного инвестиционного климата в районе и является основным документом, определяющим принципы реализации инвестиционной политики в Ровеньском районе.

В основу Инвестиционной стратегии района положены ключевые стратегические документы: Указ Президента Российской Федерации от 7 мая 2012 года № 596 «О долгосрочной государственной экономической политике», Концепция долгосрочного социально-экономического развития Российской Федерации на период до 2020 года, утвержденная распоряжением Правительства Российской Федерации от 17 ноября 2008 года № 1662-р, Стратегия социально-экономического развития Центрального федерального округа на период до 2020 года, утверждённая распоряжением Правительства Российской Федерации от 6 сентября 2011 года № 1540-р, Основные направления деятельности Правительства Российской Федерации на период до 2018 года, утвержденные Председателем Правительства Российской Федерации 31 января 2013 года №404п-П13, распоряжения Правительства Российской Федерации от 15 ноября 2012 года № 2096-р «О показателях оценки эффективности деятельности должностных лиц по созданию благополучных условий ведения предпринимательской деятельности до 2018 года», от 27 декабря 2012 года № 2550-р «Об утверждении методик определения целевых значений показателей для оценки эффективности деятельности руководителей федеральных органов исполнительной власти, высших должностных лиц субъектов Российской Федерации по созданию благоприятных условий ведения предпринимательской деятельности», Стандарт деятельности органов исполнительной власти субъекта Российской Федерации по обеспечению благоприятного инвестиционного климата в регионе, утвержденный решением Наблюдательного совета АНО «Агентство стратегических инициатив по продвижению новых проектов» 21 октября 2011 года, Дорожная карта внедрения Стандарта деятельности органов исполнительной власти субъекта Российской Федерации по обеспечению благоприятного инвестиционного климата в Белгородской области, утвержденная временно исполняющим обязанности Губернатора области, инвестиционная декларация Белгородской области, утвержденная распоряжением Губернатора области от 20 сентября 2012 года № 650-р.

Инвестиционная стратегия направлена на развитие муниципального района «Ровеньский район» в качестве территории для эффективной инвестиционной деятельности. Это предполагает целенаправленную деятельность органов

местного самоуправления района по развитию инвестиционной активности, вовлечению имеющихся ресурсов в реализацию инвестиционных проектов, созданию системы поддержки инвесторов и охватывает следующие ключевые направления инвестиционной политики района:

-внедрение системы оценки регулирующего воздействия проектов муниципальных нормативных правовых актов и экспертизы действующих муниципальных нормативных правовых актов, регулирующих вопросы, связанные с осуществлением предпринимательской деятельности;

-реализация проектов с использованием механизма муниципально-частного партнерства;

-организация на сайте органов местного самоуправления Ровеньского района раздела об инвестиционной деятельности. («Социально-экономическое развитие» - «Инвестиционная деятельность»). Информация, содержащаяся в разделе регулярно обновляется и дополняется. Так же на сайте органов местного самоуправления района каждый может задать свой вопрос и получить на него ответ в разделе «Обращения граждан»;

-формирование системы информационной и консультационной поддержки и популяризация предпринимательской деятельности, в том числе на базе многофункциональных центров предоставления государственных и муниципальных услуг;

-обеспечение деятельности межведомственного координационного совета при главе администрации района по защите интересов субъектов малого и среднего предпринимательства муниципального района «Ровеньский район»;

-реализация инвестиционных проектов хозяйствующими субъектами;

-развитие депрессивных площадок.

Важным показателем инвестиционной активности остается работа с субъектами инвестиционной деятельности во всех фазах развития инвестиционных проектов. Основными направлениями деятельности органов местного самоуправления района на стадии подготовки инвестиционного проекта к реализации является:

-обеспечение потенциального субъекта инвестиционной деятельности информацией о возможностях размещения предполагаемого инвестиционного проекта (инвестиционных площадках, существующих предприятиях, готовых рассматривать предложения о сотрудничестве);

-ознакомление с информацией о социально-экономическом положении Ровеньского района, транспортных схемах, кадровом потенциале района,

природных ресурсах и иной информацией, необходимой для реализации инвестиционного проекта;

-обеспечение приема и сопровождение субъекта инвестиционной деятельности по территории Ровеньского района с целью посещения инвестиционных площадок, организация и проведение переговоров (с органами местного самоуправления, с энергетическими компаниями и потенциальными партнерами);

-консультирование субъекта инвестиционной деятельности по вопросам, связанным с реализацией инвестиционного проекта, о потенциальных возможностях, которые инвестор может использовать при реализации инвестиционного проекта.

На стадии реализации инвестиционных проектов органы местного самоуправления Ровеньского района совместно с субъектами инвестиционной деятельности принимают решение о месте реализации инвестиционного проекта. Решение принимается исходя из требований субъекта инвестиционной деятельности к инвестиционной площадке – наличия инженерной, транспортной и социальной инфраструктуры.

В Ровеньском районе с 2008 года действует межведомственный координационный Совет при главе администрации района по защите интересов субъектов малого и среднего предпринимательства и улучшению инвестиционного климата. Постановлением администрации Ровеньского района от 27 июня 2014 года № 476 «О внесении изменений в постановление главы администрации Ровеньского района от 22 сентября 2008 года» в состав Совета включены представители субъектов малого предпринимательства.

В полномочия Совета входит рассмотрение вопросов, связанных с формированием благоприятного инвестиционного климата, развитием инвестиционной и предпринимательской деятельности на территории района. В качестве целей деятельности Совета определены следующие направления:

-координация действий бизнеса и власти в вопросах инвестиционной деятельности;

-вовлечение инвесторов, включая субъектов малого и среднего предпринимательства, в разработку и реализацию политики по привлечению инвестиций, общественную экспертизу инвестиционных проектов;

-рассмотрение инициатив бизнес-сообщества.

Для повышения инвестиционной активности в Ровеньском районе проведены мероприятия по инвентаризации инвестиционных площадок, по выявлению земельных участков с целью определения возможности размещения на них

производственных и иных объектов. Сформирован перечень свободных земельных участков, пригодных для создания инвестиционных площадок и новых производств. Постоянно ведется работа по актуализации реестра инвестиционных и депрессивных площадок. На официальном сайте администрации Ровеньского района размещена информация об инвестиционной деятельности в районе, о существующих объектах инфраструктуры, актуализированный перечень инвестиционных и депрессивных площадок.

Эффективным механизмом привлечения инвестиций в экономику и социальную сферу, а также стимулом деловой активности бизнеса являются благоприятные организационные и экономические условия ведения предпринимательской деятельности. Инвестиционная привлекательность территории зависит от наличия земельных участков и инвестиционных площадок. За период 2019-2023 годов для реализации проектов предоставлено 247 участков, общей площадью 635,5 га. Выдано 181 разрешение на строительство, из них 139 приходится на сферу жилищного строительства, введено в эксплуатацию 32 объекта реального сектора экономики, общей площадью 16286 кв. м.

В Ровеньском районе действует система управления проектами, которая определяет условия и порядок применения принципов проектного управления, взаимодействия предпринимательского сообщества с органами местного самоуправления, регламентирует персональную ответственность команды проекта.

Инвестиции являются важным средством структурного преобразования социального и производственного потенциала района, так как, благодаря инвестиционным вложениям развивается производство и сфера услуг, активизируется строительство, расширяется ассортимент производимой продукции собственного производства, создаются новые рабочие места, благоустраивается территория, пополняются налоговые поступления в бюджеты различных уровней. В связи с этим, органами местного самоуправления Ровеньского района регулярно проводится мониторинг основных показателей инвестиционной деятельности, результаты которого являются основанием для разработки мероприятий по стимулированию инвестиционной активности.

Объем инвестиций в основной капитал является важнейшим показателем, характеризующим уровень развития экономики района, его инвестиционную привлекательность.

Динамика основных показателей инвестиционного потенциала Ровеньского района за 2019-2023 годы представлена в таблице 54.

**Основные показатели инвестиционного потенциала  
Ровеньского района**

№ п/п	Показатели, ед. изм.	2019	2020	2021	2022	2023	Темп роста 2019 к 2023, %
1	Инвестиции в основной капитал за счет всех источников финансирования, млн рублей	1782,5	2599,2	2056,5	2171,5	1814,5	101,8
2	Инвестиции в основной капитал за исключением бюджетных средств), млн рублей	1761,4	2541,2	1968,6	2035,5	1732,8	98,4
3	Количество инвестиционных проектов, реализуемых и планируемых к реализации, ед.	52	41	57	42	29	55,8
4	Общий бюджет реализуемых инвестиционных проектов, млн рублей	4812,6	6008,8	7181,5	14580,1	14319	297,6
5	Количество введенных в эксплуатацию объектов реального сектора экономики, ед.	5	7	9	7	1	20,0
5	Количество введенных в эксплуатацию объектов социальной инфраструктуры, ед.	1	3	5	-	1	100

Из приведенной выше таблицы видно, что в 2023 году количество инвестиционных проектов, реализуемых и планируемых к реализации, составило 29 ед., общий бюджет проектов по итогам 2023 года составил 14319 млн руб. Финансирование инвестиционных проектов осуществляется в основном за счет привлеченных источников.

В 2023 году на развитие экономики и социальной сферы использовано 1814,5 млн рублей инвестиций в основной капитал, что составляет 101,8 % к уровню 2019 года в действующих ценах. Из общего объема инвестиций инвестиции крупных и средних предприятий, организаций бюджетной сферы составили 39,4 % или 713,5 млн. рублей. В расчете на 1 жителя объем инвестиций составил 81,9 тыс. рублей.

Важной характеристикой развития инвестиционной деятельности в районе являются источники финансирования инвестиционных вложений. В структуре финансирования инвестиций наибольшая доля приходится на собственные средства предприятий - 82,4%. Доля привлеченных средств в общем объеме инвестиций составляет 17,6%. На долю бюджетных инвестиций в 2023 году приходилось 11,5%, в 2022 году 17,6%. Данные средства были направлены в сферу образования, культуры, дорожного строительства.

В реестре инвестиционной деятельности хозяйствующих субъектов на территории Ровеньского района числится 29 проектов (12 проектов - в рамках проектного управления), общей стоимостью 14319 млн. рублей, из них:

- объекты производственного назначения – 18 проектов на сумму 9481,1 млн.руб.

- объекты бытового назначения – 2 проекта на сумму 6,7 млн.руб.

- объекты торговли и общественного питания – 4 проекта на сумму 23,7 млн.руб.

- социальные объекты – 3 проекта на сумму 39,8 млн.руб.

- дорожное строительство – 2 проекта на сумму 4767,7 млн. руб.

Крупными инвестиционными проектами являются:

- «Реконструкция зданий и сооружений под производство минеральных тепло- и звукоизоляционных материалов и изделий ООО «Базальт» (общая стоимость проекта 14,8 млн. рублей). Объем реализации после выхода на проектную мощность составил 80 млн. рублей в год.

- «Увеличение производственных мощностей завода ООО «Ровеньки-маслозавод». Объем инвестиций в 2014-2023 годах составил 3123,4 млн. руб. В результате к 2023 году увеличился объем производства сыра (с 500,7 тонн до 9553 тонн в год), ассортимент выпускаемой продукции увеличился до 20 видов, улучшится качество выпускаемой продукции.

За 2023 год для реализации инвестиционных проектов в реальном секторе экономики предоставлено 55 земельных участков площадью 165 га, в сфере жилищного строительства 4 участка площадью 0,41 га. Выдано 17 разрешений на строительство, из них 2 - в реальном секторе экономики. Фактический срок выдачи разрешений на строительство составляет 5 дней. Введено в эксплуатацию 28 объектов, из них: в реальном секторе экономики 1 ед., площадью 163 кв.м.; в сфере жилищного строительства 27 ед., площадью 4460 кв.м.

Целью Инвестиционной стратегии Ровеньского района является улучшение инвестиционного климата, создание благоприятных организационных и

экономических условий ведения предпринимательской деятельности, формирование эффективной системы привлечения инвестиций, сопровождение инвестиционных проектов, направленных на рост экономики района, повышение конкурентоспособности хозяйствующих субъектов, рост уровня и качества жизни населения района.

Для достижения поставленной цели Инвестиционной стратегии планируется выполнить ряд задач:

- развитие традиционных отраслей экономики района на основе внедрения инноваций;
- создание условий для раскрытия потенциала туристско-рекреационного сектора экономики;
- создание новых рабочих мест;
- создание импортозамещающих производств;
- развитие социального предпринимательства.

Для достижения цели необходимо реализовать комплекс мероприятий:

1. Развитие условий ведения инвестиционной и предпринимательской деятельности, сокращение административных барьеров, при реализации инвестиционных проектов, повышение информационной открытости органов местного самоуправления:

- обеспечение деятельности межведомственного координационного Совета при главе администрации района по защите интересов субъектов малого и среднего предпринимательства и улучшению инвестиционного климата;

- реализация эффективной конкурентной политики путем формирования благоприятной для развития предпринимательства конкурентной среды;

- оказание инвесторам помощи в подборе свободных производственных площадок для строительства новых объектов, содействие по земельным вопросам, вопросам прохождения разрешительных процедур и пр.

- развитие проектного управления в органах местного самоуправления Ровеньского района.

2. Развитие инфраструктуры по поддержке инвесторов, повышение качества и доступности инженерной, транспортной и социальной инфраструктуры:

- реализация инвестиционных программ строительства и реконструкции объектов энерго- и газоснабжения потребителей Ровеньского района;

- реализация мероприятий муниципальной программы «Совершенствование и развитие транспортной системы и дорожной сети Ровеньского района».

3. Совершенствование системы государственной поддержки инвестиционной и предпринимательской деятельности, развитие механизмов муниципально-частного партнерства:

- формирование, ведение и актуализация реестра инвестиционных площадок с целью максимального их вовлечения в хозяйственный оборот и возможности организации ведения предпринимательской деятельности на обеспеченных инженерной инфраструктурой депрессивных площадках;

- обеспечение консультационной поддержки субъектов малого и среднего предпринимательства, в том числе осуществляющих инновационную деятельность;

- поддержка сельскохозяйственного производства, в том числе крестьянских (фермерских) хозяйств района.

4. Развитие инновационных, импортозамещающих производств:

-реализация мероприятий по развитию и расширению действующих промышленных производств; создание новых промышленных предприятий;

- разработка и реализация долгосрочных программ в агропромышленном комплексе Ровеньского района, направленных на модернизацию технологических процессов в растениеводстве и животноводстве, развитие сопутствующих и перерабатывающих производств, сельского предпринимательства, внедрение биологизации производственных процессов в растениеводстве, а также на развитие новых производств (овощеводство, декоративное садоводство).

В результате принимаемых мер и проводимых мероприятий основными качественными и количественными результатами (индикаторами), характеризующими развитие инвестиционной деятельности на территории Ровеньского района, станут следующие:

-увеличение объемов и темпов роста инвестиций в основной капитал на душу населения;

-увеличение объемов и темпов роста инвестиции в основной капитал (за исключением бюджетных средств), млн рублей;

-увеличение количества введенных в эксплуатацию объектов реального сектора экономики и социальной инфраструктуры, ед.



**Индикаторы реализации инвестиционной стратегии  
Ровеньского района**

<b>№ п/п</b>	<b>Индикаторы</b>	<b>2006 отчет</b>	<b>2016 отчет</b>	<b>2020 отчет</b>	<b>2025 прогноз</b>	<b>2030 прогноз</b>
1	Инвестиции в основной капитал на душу населения, тыс рублей	11,2	61,7	107,9	109,8	143,6
2	Инвестиции в основной капитал (за исключением бюджетных средств), млн рублей	150,9	1328,2	2541,2	2388,3	3015,0
3	Количество введенных в эксплуатацию объектов реального сектора экономики и социальной инфраструктуры, ед.	4	16	10	8	10

В Ровеньском районе сформирован реестр инвестиционных проектов и программ, экономический и социальный эффект от реализации которых окажет положительное влияние как на развитие отдельных секторов экономики, так и на социально-экономическое развитие района в целом (приложение № 2). Их реализация позволит привлечь в экономику района не менее 10 млн. рублей инвестиций, создать более 157,0 новых рабочих мест.

## РАЗДЕЛ 4

### СТРАТЕГИЧЕСКИЕ НАПРАВЛЕНИЯ РАЗВИТИЯ

### РОВЕНЬСКОГО РАЙОНА

Анализируя возможные направления развития, необходимо выделить наиболее перспективные из них, которые могут быть реально осуществимы с учетом сложившейся ситуации, имеющихся или привлеченных ресурсов, дать дополнительный позитивный социально-экономический эффект и способствовать дальнейшему развитию, росту экономических и социальных показателей района:

1. Первое стратегическое направление «Развитие человеческого капитала Ровеньского района»

Задачи:

- улучшение демографической ситуации и укрепление здоровья населения;
- повышение качества образования и укрепление трудового потенциала;
- повышение уровня жизни и социальная защита населения;
- развитие культурного потенциала и воспитание молодого поколения.

2. Второе стратегического направление «Экономическое инновационно ориентированное развитие Ровеньского района»

Задачи:

- развитие промышленных производств;
- развитие сельского хозяйства;
- развитие строительства;
- развитие сферы услуг;
- развитие малого и среднего предпринимательства;
- повышение эффективности бюджетной политики.

3. Третье стратегического направление «Повышение качества условий жизнедеятельности населения»

Задачи:

- качество жилищных условий, комплексное благоустройство населенных пунктов;
- экология и рациональное природопользование;
- укрепление правопорядка;
- развитие гражданского общества;
- пространственное развитие.

#### **4.1. ПЕРВОЕ СТРАТЕГИЧЕСКОЕ НАПРАВЛЕНИЕ:**

#### **«РАЗВИТИЕ ЧЕЛОВЕЧЕСКОГО КАПИТАЛА РОВЕНЬСКОГО РАЙОНА»**

#### **4.1.1. Улучшение демографической ситуации и укрепление здоровья населения**

Стратегической целью в сфере здравоохранения является сохранение и укрепление здоровья населения на основе формирования здорового образа жизни и повышения доступности и качества медицинской помощи.

Эффективное функционирование системы здравоохранения района определяется основными системообразующими факторами:

- совершенствованием организационной системы, позволяющей обеспечить формирование здорового образа жизни и оказание качественной бесплатной медицинской помощи всем гражданам района;

- развитием инфраструктуры и ресурсного обеспечения здравоохранения района, включающего финансовое, материально-техническое и технологическое оснащение лечебно-профилактических учреждений района на основе инновационных подходов и принципа стандартизации;

- наличием достаточного количества подготовленных медицинских кадров, способных решать задачи, поставленные перед здравоохранением района.

Указанные факторы являются взаимозависимыми и взаимоопределяющими, в связи с чем модернизация здравоохранения требует гармоничного развития каждого из всей системы в целом.

Основными задачами здравоохранения района являются:

- создание условий, возможностей и мотивации населения района для ведения здорового образа жизни;

- переход на современную систему организации медицинской помощи;

- конкретизация государственных гарантий оказания гражданам района бесплатной медицинской помощи;

- создание эффективной модели управления финансовыми ресурсами программы государственных гарантий;

- улучшение лекарственного обеспечения граждан района в амбулаторных условиях в рамках системы обязательного медицинского страхования;

- повышение квалификации медицинских работников и создания системы мотивации их к качественному труду;

- повышение качества и доступности медицинской помощи, гарантированной населению района;

- внедрение современных информационных систем в здравоохранении;
- выполнения показателей «Дорожной карты»;
- внедрение стандартов медицинской помощи, повышение доступности амбулаторной медицинской помощи, в том числе предоставляемой врачами-специалистами.

Формирование здорового образа жизни населения, повышение социальной активности, продление жизни – стратегическая цель развития физической культуры и спорта в районе.

Достижение данной цели возможно при решении следующих мер:

- развитие детско-юношеского спорта;
- развитие физической культуры и спорта среди трудоспособного населения;
- физическое воспитание и спорт граждан пожилого возраста и инвалидов;
- создание спортивной инфраструктуры для развития массового спорта, как в образовательных учреждениях, так и по месту жительства;
- повышение интереса различных категорий граждан к занятиям физической культурой и спортом и выполнению нормативов Всероссийского физкультурно-спортивного комплекса «Готов к труду и обороне» путем пропаганды физической культуры, спорта и здорового образа жизни;
- создание условий для развития спорта высших достижений, подготовки спортивного резерва;
- привлечение внебюджетных средств и инвестиций в сферу физической культуры и спорта, в частности на модернизацию материально-технической базы.

Деятельность по развитию отрасли «Здравоохранения» направлена также на реализацию областного проекта «Управление здоровьем» на территории Ровеньского района.

Работа осуществляется по двум приоритетным направлениям:

- модернизация первичного звена здравоохранения, включающая в себя создание современных условий оказания первичной медико-санитарной помощи – капитальный ремонт зданий фельдшерско-акушерских пунктов,
- усиление профилактической работы.

В рамках реализации первого приоритетного направления разработана муниципальная модель первичной медико-санитарной помощи, включающая в себя 16 медицинских округов. В каждом медицинском округе организован офис семейного врача. Фельдшерско-акушерские пункты входят в структуру

медицинского округа, они продолжают работу по оказанию первичной медико-санитарной помощи населению района.

В 2016 - 2017 годах был проведён капитальный ремонт 23 фельдшерско-акушерских пунктов. В 2018 году капитально отремонтированы ещё 4 ФАПы. Проведены работы по благоустройству офисов семейного врача и ФАПов. В 2023 году построен 1 офис семейного врача и капитально отремонтирован 1 фельдшерско-акушерский пункт. В период с 2020 по 2030 годы запланировано строительство 4 фельдшерско-акушерских пункта и капитальный ремонт 1 фельдшерско-акушерского пункта.

С учетом прогноза демографического развития, опирающегося на эффективные меры политики в области рождаемости, продолжительности жизни и внешней миграции, к 2030 году будут достигнуты следующие показатели:

- среднегодовая численность населения составит 21,4 тыс. человек;
- ожидаемая продолжительность жизни при рождении установится на уровне 78 лет;
- общий коэффициент рождаемости составит 6,3 чел. на 1 тыс. населения;
- общий коэффициент смертности составит 14,5 чел. на 1 тыс. населения;
- младенческая смертность не превысит 1,7 случаев на 1 тыс. родившихся живыми.

#### **4.1.2. Повышение качества образования и укрепление трудового потенциала**

Возможность получения качественного образования – одна из наиболее важных жизненных ценностей гражданина, решающий фактор социальной справедливости и политической стабильности. Стратегической целью в сфере образования является развитие многоуровневой системы образования по стандартам нового поколения, отвечающей требованиям инновационной экономики, современным потребностям общества, каждого человека

Достижение задач по развитию образования района осуществляется в рамках муниципальной программы «Развитие образования Ровеньского района».

Развитие дошкольного образования, направленное на обеспечение детей дошкольного возраста доступным качественным дошкольным образованием, потребует реализации следующих мер:

-реализация федерального государственного образовательного стандарта дошкольного образования;

-развития службы психолого-педагогического сопровождения дошкольного образования детей, в том числе раннего возраста (до 3 лет);

-осуществления дошкольного образования в группах дошкольного образования.

В результате реализации данных мероприятий увеличится число мест в дошкольных образовательных учреждениях и позволит к 2030 году достичь 80 % охвата детей услугами дошкольного образования, доступность дошкольного образования для детей в возрасте от 1,5 до 7 лет составит 100%.

Таким образом, повысится доступность качественного дошкольного образования, в том числе присмотра и ухода за детьми.

Развитие общего образования, направленное на обеспечение высокого качества образования в соответствии с меняющимися запросами населения и перспективными задачами социально-экономического развития Ровеньского района, предусматривает:

- развитие системы профильного обучения в старших классах общеобразовательных учреждений, реализации инновационных программ профильного обучения в 10-11 классах общеобразовательных учреждений, предпрофильной подготовки в 9 классах общеобразовательных учреждений;

- увеличения количества общеобразовательных учреждений, в которых охват старшеклассников к 2030 году профильным обучением составит не менее 80 %. При этом профильное обучение будет давать возможность построения школьниками индивидуальных траекторий. К 2030 году 50 % старшеклассников будут обучаться по индивидуальным учебным планам;

- развития инклюзивного образования в общеобразовательных школах района (развитие базовых общеобразовательных учреждений, реализующих образовательные программы общего образования, обеспечивающих совместное обучение инвалидов и лиц, не имеющих нарушений развития);

- внедрение в общеобразовательных учреждениях цифровой образовательной среды;

- развития Центра для одаренных детей в Ровеньском районе;

- развития системы профессионального образования детей с ограниченными возможностями здоровья и детей-инвалидов, их постинтернатной адаптации, подготовки к семейной жизни и обеспечения равных условий для участия на рынке труда.

Развитие профессионального образования района направлено на расширение участия работодателей на всех этапах образовательного процесса, создания эффективной системы профессионального образования, обеспечивающей экономику высококвалифицированными специалистами и рабочими кадрами, способными решать профессиональные задачи в динамичных современных условиях, при сокращении программ подготовки специалистов среднего звена и

переориентация программ на освоение конкретного набора общих и профессиональных компетенций.

Реализация этого направления потребует:

- формирования муниципального заказа на подготовку кадров;
- организации дуального обучения студентов на предприятиях/организациях района;
- информатизации профессионального образования и оптимизации методов обучения, радикального улучшения материально-технической базы профессиональной образовательной организации;
- создания условий для гарантированного трудоустройства обучающихся по программам подготовки квалифицированных рабочих, служащих и специалистов среднего звена;
- перехода к экспертным принципам оценивания качества профессионального образования;
- перехода от системы профориентации к системе непрерывной поддержки профессионального выбора.

В целях эффективного использования человеческого потенциала и создания условий для самореализации организовано формирование системы непрерывного образования через повышение квалификации педагогов.

Развитие системы образования района направлено на формирование механизмов оценки качества и востребованности образовательных услуг с обязательным участием потребителей. Поскольку в новой модели образования процесс обучения становится многообразным и вариативным, то важную роль играет как внешняя, так и внутренняя система оценки качества, ориентированная на новые результаты.

Реализация этого направления предполагает:

- развитие муниципальной системы оценки качества образования, обеспечивающей многоуровневый мониторинг качества образования и повышение уровня информированности потребителей образовательных услуг;
- введение единой независимой оценки качества образования, направленной на адекватную и гласную оценку результатов работы образовательных учреждений;
- создание системы оценки внеучебных достижений обучающихся.

Проводимые мероприятия по развитию системы образования и реализации современной модели образования позволят в 2030 году достичь следующих результатов развития:

- доступность дошкольного образования для детей в возрасте от 1,5 до 7 лет составит 100 %

- доля обучающихся общеобразовательных организаций Ровеньского района на уровне среднего общего образования, охваченных профильным обучением составит 80 %;

- доля обучающихся на всех уровнях общего образования, попадающих под мониторинг и оценку качества образования, от общего количества обучающихся на всех уровнях общего образования составит 97%;

- доля детей в возрасте от 5 до 18 лет, охваченных дополнительным образованием достигнет 80,8%.

Важнейшей составляющей инновационной экономики является гибкий эффективно функционирующий рынок труда. Вместе с тем современное развитие экономики невозможно без продуктивной занятости, являющейся производной от эффективно функционирующего гибкого рынка труда, позволяющего оперативно реагировать на экономические вызовы.

Переход к инновационной экономике (реструктуризация и диверсификация отраслей экономики) приведет к изменению сложившейся структуры занятости населения, будет сопровождаться сокращением неэффективных рабочих мест, перераспределением работников по секторам экономики, расширением сферы услуг, развитием инновационных направлений деятельности и возникновением новых направлений занятости. В этих условиях рынок труда позволит стимулировать создание новых эффективных рабочих мест, включая гибкие формы занятости, повысить их оборачиваемость.

Достижение данной стратегической задачи будет осуществляться программно-целевым методом посредством реализации следующих комплексов мероприятий:

- проведение мероприятий по созданию новых рабочих мест, особенно в малом бизнесе, сфере услуг;

- на основе социального партнерства взаимодействие бизнеса, органов государственного и муниципального управления района в вопросах переобучения, трудоустройства, социальной адаптации работников, высвобождаемых с рабочих мест в рамках реализации предприятиями мероприятий по повышению производительности труда, внедрению трудосберегающих технологий;

- совершенствование и активизация профориентационной работы среди учащихся общеобразовательных организаций и незанятой молодежи;



- предоставление более широких возможностей для трудоустройства молодежи посредством расширения социального партнерства между организациями, заинтересованными в обеспечении занятости молодежи, организации временного трудоустройства молодежи и других мер;

- повышение уровня занятости женщин, воспитывающих малолетних детей, детей-инвалидов в том числе на основе развития сферы дошкольного воспитания детей, использования гибких форм занятости, реализация мероприятий содействия занятости женщин;

- создание условий для осуществления трудовой деятельности лиц с ограниченными возможностями и инвалидов в рамках реализации на территории Ровеньского района областного проекта «Расширяя возможности (интеграция в рынок труда Белгородской области лиц с ограниченными возможностями здоровья»;

- усиление информационной поддержки сельских безработных, в первую очередь в вопросах развития предпринимательства и крестьянско-фермерских хозяйств;

- реализация программ создания новых рабочих мест;

- оказание государственной поддержки развития личных подсобных и фермерских хозяйств, предпринимательства, потребительских кооперативов на селе;

- создание единой образовательной системы подготовки и переподготовки специалистов для села;

- организация профессиональной ориентации, профессионального обучения и дополнительного профессионального образования безработных граждан специальностям, ориентированным на занятость в сельскохозяйственном производстве.

- повышение уровня знаний по охране труда путем организации обучения и проверки знаний требований охраны труда у работников организаций;

- переход от существующей системы управления охраной труда, основанной на принципах реагирования на страховые случаи, к инновационной системе управления профессиональными рисками повреждения здоровья работников с участием сторон социального партнерства, оценки приемлемого риска, заключающейся в идентификации опасностей, проведении анализа возможной частоты и последствий, разработки рекомендаций по управлению риском;

- содействие работодателям, осуществляющим производственную деятельность, в создании служб охраны труда и оказание им методической помощи;

- снижение рисков смертности и травматизма на производстве, рисков профессиональных заболеваний;

- активизация деятельности профессиональных союзов в части обеспечения общественного контроля за условиями и охраной труда, социальной защитой работников;

- реализация программ социальной адаптации безработных граждан на рынке труда посредством обучения и оказания психологической поддержки.

#### **4.1.3. Повышение уровня жизни и социальная защита населения**

Ровеньской район вовлечен и активно участвует в реализации национальных целей Российской Федерации: сохранение населения, здоровья и благополучия людей, обеспечение устойчивого роста численности населения, достойный, эффективный труд и успешное предпринимательство.

Одним из ключевых стратегических приоритетов долгосрочного развития является социальная поддержка населения Ровеньского района в части формирования многоуровневой межотраслевой системы адресной поддержки постоянных и новых жителей Ровеньского района, модернизации базовых направлений социальной сферы.

В соответствии с этим стратегическими приоритетами районной политики для данной сферы деятельности, являются:

- создание (расширение спектра) новых форматов социального обслуживания.

- повышение уровня благосостояния населения.

- оптимальная цифровизация функционирования сектора социальных услуг.

Исходя из анализа проблем в сфере социальной поддержки населения, обозначены цели развития по данному направлению.

- Повышение благосостояния граждан и снижение бедности

- Повышение ожидаемой продолжительности жизни до 78 лет к 2030 году.

В перспективе предстоит решить следующие задачи:

- Повышение уровня жизни семей с детьми, детей-сирот и детей, оставшихся без попечения родителей, а также граждан, взявших их на воспитание.

- Создание благоприятных условий для осуществления деятельности социально ориентированных некоммерческих организаций.

- Исполнение муниципальных функций (оказание муниципальных услуг) управлением социальной защиты населения Ровеньского района в соответствии с действующим законодательством

- Повышение эффективности организации своевременного и в полном объеме предоставления мер социальной поддержки и государственных социальных гарантий отдельным категориям граждан

- Совершенствование организации деятельности учреждений в сфере социальной защиты населения

- Формирование условий для беспрепятственного доступа инвалидов и других маломобильных групп населения к приоритетным объектам социальной, транспортной, инженерной инфраструктуры и услугам

Методами реализации указанных задач являются:

Предоставление мер государственной поддержки гражданам в установленные сроки и в установленных объемах.

Предоставление услуг в организациях социального обслуживания населения, граждане старше трудоспособного возраста и инвалиды получают услуги в рамках системы долговременного ухода.

Обеспечение гарантированных законодательством мер социальной поддержки, в том числе детям из малоимущих семей и многодетных семей, приведет к увеличению доходов семей с детьми, предоставление мер социальной поддержки гражданам, являющимся усыновителями за счет ежемесячных пособий одиноким матерям, вдовам (вдовцам), воспитывающим детей-инвалидов, выплат на детей, страдающих фенилкетонурией и целиакией, единовременных выплат в связи с рождением (усыновлением) пятого ребенка и последующих детей, выплаты материнского (семейного) капитала семьям, родившим третьего и последующих детей.

Обеспечение финансовой поддержки социально ориентированных некоммерческих организаций для осуществления своей деятельности на территории района.

Увеличение доли приоритетных объектов и услуг, доступных для инвалидов и других маломобильных групп населения в приоритетных сферах жизнедеятельности инвалидов и других маломобильных групп населения, за счет

адаптации объектов, проведения на них капитального ремонта и реконструкции, приобретения необходимого оборудования.

Бесперебойное обеспечение деятельности управления социальной защиты населения Ровеньского района, а также учреждений, подведомственных управлению социальной защиты населения Ровеньского района.

В результате реализации мер, направленных на развитие социальной сферы, к 2030 году ожидается достичь следующих результатов:

- доля граждан, получающих меры социальной поддержки, от общей численности граждан, обратившихся за получением мер социальной поддержки в соответствии с нормативными правовыми актами Российской Федерации и Белгородской области и Ровеньского района составит не менее 100 процентов

- доля доступных для инвалидов и других маломобильных групп населения приоритетных объектов социальной, транспортной, инженерной инфраструктуры в общем количестве приоритетных объектов не менее 100 процентов;

- доля детей-сирот, детей, оставшихся без попечения родителей, переданных на воспитание в семьи, в общей численности детей-сирот, детей, оставшихся без попечения родителей составит не менее 86 процентов.

#### **4.1.4. Развитие культурного потенциала и воспитание молодого поколения.**

Для развития любого общества необходимы соответствующие духовные ресурсы, которые могут быть обеспечены только на основе определенного уровня культуры, формирования гармонично развитой личности, обеспечение государственной охраны объектов культурного наследия и их популяризация. Ключевыми инструментами которых является:

- обобщение исторического опыта;

- формирование приоритетов социального развития населения и системы ценностей;

- выявление образов идентичности (т.е. исторических и культурных черт) и намеренное их продвижение;

- интеграция культуры жизни района;

- сохранение потенциала культурного развития, которое требует бережной защиты и передачи следующим поколениям исторического опыта и культурных достижений общества;

- поддержания национальной идентичности;

- развитие туристического потенциала;

- возрождения и сохранения культурного наследия, реставрации памятников истории и культуры, воинских захоронений;

- поддержка творчества и культурных инноваций;

- комплектование книжных фондов библиотек Ровеньского района;

- укрепление и развитие потенциала района -это деятельность краеведческого музея, в котором сосредоточено более 8 тыс. единиц хранения, фонд 24 библиотек, который насчитывает более 209 000 книг, на территории Ровеньского района расположено 16 памятников воинской славы, 3 храма, здание краеведческого музея и вновь выявленный объект (Купеческая лавка, здание управления сельского хозяйства), в районе функционирует 26 клубных учреждений, 1 Детская школа искусств;

- приобщение подрастающего поколения к искусству.

- повышения качества и разнообразия культурной жизни, разработка и реализация программ и проектов поддержки культурной инфраструктуры;

- организации художественного образования и культурного досуга;

- сохранение сети учреждений культуры и искусства Ровеньского района;

- содействие развитию творческих (креативных) индустрий;

- модернизация и укрепление материально-технической базы учреждений культуры;

- совершенствование системы подготовки кадров в сфере культуры;

В районе стабильно работает и развивается отрасль культуры. Несмотря на некоторые имеющиеся проблемы развития культуры и поддержки народного художественного творчества, требуется обеспечение комплекса мер, направленных на эффективное регулирование и создание новых механизмов сохранения, поддержки и развития традиционной народной культуры.

Стратегическими задачами на период до 2030 года в сфере культуры являются:

– развитие и укрупнение инфраструктуры отрасли;

– создание равных условий доступа к культурным ценностям и творческому развитию жителей всех территорий района;

– поддержка одаренных детей, талантливой молодежи в сфере культуры и искусства;

– обеспечение многообразия и высокого качества предоставления услуг культуры населению;

- формирование единого культурного пространства района, укрепление нравственных ценностей, сохранение и популяризация культурного наследия народов России, традиционной культуры Белгородской области;

– создание и продвижение культурных брендов района;

– развитие творческих обменов с другими регионами России и внутри области.

Развитие культурного потенциала района невозможно без реализации муниципальной программы «Развитие культуры Ровеньского района», основными направлениями которой являются:

*Модернизация сети учреждений культуры района предусматривающая:*

- создание социально-культурных кластеров в городских и сельских поселениях, в целях проведения комплексной, целенаправленной и эффективной имиджевой политики территории Ровеньского района, позиционирования и продвижения территории, обеспечения инновационного и эффективного развития (модельных домов культуры и библиотек);

- укрепление материальной базы учреждений культуры, замену имеющихся музыкальных инструментов, светового, звукового и специального оборудования в муниципальных учреждениях культуры культурно-досугового типа и образовательных учреждениях культуры и искусства, позволяющих обеспечить проведение мероприятий и учебного процесса на современном уровне;

- создание условий для организации проведения киномероприятий;

- создание эффективной системы защиты музейных и библиотечных фондов от физического разрушения и криминальных посягательств, в том числе обеспечение монтажа, ремонта и модернизации существующих систем охранно-пожарной сигнализации и установка систем видеонаблюдения для безопасного пребывания посетителей в учреждениях культуры;

*Создание условий для доступа населения к информации путем:*

- совершенствования библиотечного обслуживания населения;

- модернизации библиотек, внедрения новых информационных технологий в деятельность библиотек, формирования единого цифрового библиотечно-информационного пространства;

- создания инфраструктуры доступа населения к музейным предметам за счет использования интерактивных, мультимедийных, коммуникативных технологий;

- организации работ по сохранению и развитию культурного наследия района путем:

- формирования фонда по изучению, сохранению белгородского песенно-танцевального фольклора, ремесел;

- обеспечения участия творческих коллективов, художников и народных мастеров в международных и всероссийских мероприятиях;

- обеспечения грантовой поддержки;

- выявления территорий района, обладающих историко-культурным и природно-ландшафтным ресурсом, для образования на их основе достопримечательных мест;

- реставрации памятников истории и культуры, расположенных на территории района;

*Укрепления и дальнейшего развития профессионального искусства за счет:*

- поддержки детей и молодёжи;

- обеспечение эффективной работы театрально-зрелищных организаций посредством разработки и осуществления целевых социально-творческих заказов (концертных программ, проведения фестивалей, конкурсов, выставок) и оказания поддержки мастерам искусств и творческим союзам;

- кадрового обеспечения развития отрасли, развития и совершенствования системы подготовки кадров культуры.

В результате реализации намеченных мероприятий в части развития культуры и искусства в районе к 2030 году ожидается увеличение качественных и количественных результатов развития:

- количество посещений общедоступных муниципальных библиотек возрастёт до 378,5 тыс. посещений;

- количество посещений музеев увеличится до 41,0 тыс. человек;

- число посещений культурно-досуговых учреждений достигнет 705,6 тыс. единиц.

Основной целью реализации молодежной политики в Ровеньском районе является создание условий для самореализации, социального становления молодых людей в возрасте от 14 до 30 лет.

Стратегической задачей молодежной политики в Ровеньском районе является формирование и совершенствование правовых, экономических, организационных условий и механизмов, обеспечивающих достижение достойного качества жизни молодых жителей района.

С учётом текущего социально-экономического и общественно-политического развития страны, региона и района предполагается, что молодёжная политика на среднесрочную перспективу будет реализовываться в рамках следующих приоритетных направлений:

1. Содействие реализации молодёжных инициатив через проектную деятельность:

- организация условий вовлечения молодёжи в проектную деятельность и социальную практику;

- развитие молодёжной инициативы и общественного движения, поддержка проектов и программ молодёжных и детских общественных объединений.

2. Формирование механизма выявления и развития кадрового потенциала молодёжи:

- создание условий для оптимального обеспечения сферы молодёжной политики профессионально подготовленными кадрами;

- содействие занятости, трудоустройству, предпринимательству молодёжи, организация непрерывной профессиональной переподготовки и повышения квалификации работников сферы «молодёжная политика», совершенствование системы по выявлению, отбору и обучению молодёжных лидеров, формирование кадрового потенциала молодёжной политики района;

- совершенствование системы молодёжного самоуправления.

3. Развитие созидательной активности молодёжи и вовлечение всех групп молодёжи в социальную практику:

- проведение мероприятий, направленных на развитие творческого потенциала различных категорий молодёжи;

- организация работы путём увеличения объёма, разнообразия, доступности и повышения качества оказания услуг для молодёжи на территории Ровеньского района;

- создание условий для развития добровольческой (волонтёрской) деятельности среди молодёжи.



#### 4.Создание целостной системы молодёжных информационных ресурсов:

- проведение мероприятий в рамках информационно-ресурсного обеспечения молодёжи, межмуниципального сотрудничества и мероприятий по разработке нормативных правовых актов в сфере реализации молодёжной политики в Ровеньском районе;

- информирование молодёжи о возможностях решения её проблем;

- развитие молодёжных информационных проектов и программ, создание системы мониторинга потребностей и предпочтений молодёжи, содействие развитию межкультурного молодёжного общения.

#### 5.Поддержка отдельных категорий молодёжи (молодая семья, молодые люди, оказавшиеся в трудной жизненной ситуации):

- информирование и консультирование молодых людей о способах решения семейных проблем, привлечение молодых семей к участию в социально-значимых мероприятиях, направленных на укрепление семейных отношений;

- сбор, систематизация и анализ информации о молодых людях, оказавшихся в трудной жизненной ситуации, о положении дел в области правовой защиты молодых людей;

- консультационная помощь молодым семьям в приобретении и строительстве жилья;

- обеспечение деятельности молодёжных консультационных пунктов по различным проблемам молодёжи, в том числе противодействию злоупотреблению наркотикам и их незаконному обороту, по профилактике правонарушений, по организации свободного времени и досуга подростков;

- развитие системы мер социально-психологической помощи молодым инвалидам;

- поддержка молодых людей, находящихся в трудной жизненной ситуации, и молодых семей, организацию временной трудовой занятости подростков и молодёжи.

#### 6.Духовно-нравственное и патриотическое воспитание молодёжи:

- повышение уровня гражданско-патриотического воспитания молодёжи;

- поддержка деятельности патриотических молодёжных и детских объединений, военно-спортивных и военно-патриотических клубов, поисковых отрядов, историко-краеведческих и иных организаций.

#### 7.Физическое развитие молодёжи:

- организация работы по популяризации и пропаганде здорового образа жизни молодежи;

- формирование положительного имиджа активного, здорового молодого человека.

В 2024 году в целях укрепления традиционных семейных ценностей, развития семейного спорта, пропаганды ведения здорового образа жизни через организацию спортивно-досуговой деятельности на территории Ровеньского района реализуется проект «Организация семейного спортивного досуга на территории Ровеньского района Белгородской области «Всей семьей на спорт», в рамках которого на территории района были проведены спортивно-массовые мероприятия, акции, зарядки и спортивные соревнования по видам спорта на территории сельских поселений района. В рамках реализации проекта проводились приемы нормативов ВФСК ГТО. Лучшие спортсмены были включены в сборные команды Ровеньского района для участия в областных этапах соревнований.

В рамках реализации проекта «Студенческое землячество Ровеньского района» была сформирована база данных студентов Ровеньского района, позволяющая в полной мере отслеживать специальности и образование, получаемые Ровеньскими студентами. В результате реализации данного проекта будут созданы условия для информирования студентов о количестве вакансий и условиях труда в организациях и предприятиях района.

Для развития патриотического воспитания молодого поколения в Ровеньском районе осуществляют свою деятельность военно-патриотический клуб «Русич», отряд пограничников, юнармейские отряды и кадетские классы в общеобразовательных учреждениях района. Открыт муниципальный центр развития военно-спортивной подготовки и патриотического воспитания молодежи «Воин».

Добровольчество стало одним из вакантных направлений в реализации молодежной политики. Большинство активных жителей района включены в работу этого направления. В добровольческую деятельность вовлечено 11800 человек. На платформе Добро.ру зарегистрировано 250 человек.

Ожидается, что проводимые мероприятия в области молодежной политики позволят в 2030 году достичь увеличения количества молодых людей, участвующих в мероприятиях патриотической направленности, до 3145 человек к 2030 году и повышение доли граждан, занимающихся волонтерской (добровольческой) деятельностью, до 53,3 процентов к 2030 году.

Индикаторы реализации первого стратегического направления представлены в таблице 56.

Таблица 56

**Индикаторы реализации первого стратегического направления  
«Развитие человеческого капитала Ровеньского района»**

№ п/п	Индикаторы	2006 отчет	2016 отчет	2020 отчет	2025 прогноз	2030 прогноз
<b>Улучшение демографической ситуации и укрепление здоровья населения</b>						
1	Среднегодовая численность населения, (тыс. человек)	23,9	23,9	23,5	21,8	21,4
2	Ожидаемая продолжительность жизни при рождении, лет	68,1	72,4	71,7	75,0	78,0
3	Общий коэффициент рождаемости (чел. на 1 тыс. населения)	10,6	10,6	7,5	5,9	6,3
4	Общий коэффициент смертности (чел. на 1 тыс. населения)	17,4	14,0	14,8	14,5	14,5
5	Младенческая смертность (случаев на 1 тыс. родившихся живыми)	12,2	11,9	11,4	2,2	1,7
6	Смертность от болезней системы кровообращения (случаев на 100 тыс. человек)	1049,5	697,8	586,2	400,0	375,0
7	Смертность от новообразований (случаев на 100 тыс. человек)	154,8	172,3	148,7	94,1	93,0
8	Смертность населения трудоспособного возраста (случаев на 100 человек соответствующего пола и возраста)	-	-	-	490,1	465,0
9	Заболеваемость алкоголизмом (случаев на 1 тыс. человек)	-	-	-	6,4	6,0
<b>Повышение качества образования и укрепление трудового потенциала</b>						
10	Охват детей в возрасте 1-6 лет услугами дошкольного образования, присмотра и ухода в общей численности детей в возрасте 1-6 лет, скорректированной на численность детей соответствующих возрастов (5-6 лет), обучающихся в общеобразовательных организациях (%)	63,0	68,0	60,2	60,0	80,0

№ п/п	Индикаторы	2006 отчет	2016 отчет	2020 отчет	2025 прогноз	2030 прогноз
11	Доля детей, зарегистрированных на получение услуг дошкольного образования в текущем году и не обеспеченных данными услугами, в общей численности детей дошкольного возраста (%)	0,13	0	0	0	0
12	Доступность дошкольного образования для детей в возрасте от 1,5 до 3 лет	-	-	-	100,0	100,0
13	Доступность дошкольного образования для детей в возрасте от 3 до 7 лет	-	-	-	100,0	100,0
14	Доля обучающихся общеобразовательных организаций Ровеньского района на уровне среднего общего образования, охваченных профильным обучением	-	-	-	79,75	80,0
15	Доля общеобразовательных организаций, оснащенных в целях внедрения цифровой образовательной среды	-	-	-	45,36	45,36
16	Доля педагогических работников общеобразовательных организаций, прошедших повышение квалификации, в том числе в центрах непрерывного повышения профессионального мастерства	-	-	-	55,0	70,0
17	Доля общеобразовательных организаций, оснащенных учебным, технологическим оборудованием и мебелью после капитального ремонта, от общего количества требующих оснащения учебным, технологическим оборудованием и мебелью от общего количества общеобразовательных организаций капитально отремонтированных	-	-	-	100,0	100,0
18	Доля обучающихся на всех уровнях общего образования, попадающих под мониторинг и оценку качества образования, от общего количества обучающихся на всех уровнях общего образования	-	-	-	85,0	97,0
19	Доля детей в возрасте от 5 до 18 лет, охваченных дополнительным	-	-	-	79,8	80,8

№ п/п	Индикаторы	2006 отчет	2016 отчет	2020 отчет	2025 прогноз	2030 прогноз
	образованием					
20	Доля учащихся, обучающихся в современных условиях, от общего числа учащихся на всех уровнях образования (%)	78,3	91,0	100,0	100,0	100,0
21	Выпуск специалистов средними специальными учебными заведениями (чел. на 10000 человек населения)	45,0	20,0	24,0	20,0	28,6
22	Среднесписочная численность работников (по полному кругу организаций) (тыс. человек)	6,2	5,8	6,0	5,1	5,1
23	Уровень зарегистрированной безработицы (%)	2,24	0,92	0,91	0,6	0,6
24	Удельный вес трудоустроенных граждан в общей численности граждан, обратившихся за содействием в поиске подходящей работы в органы службы занятости (%)	81,96	80,4	70,1	93,0	93,0
25	Удельный вес работников, занятых на работах с вредными и (или) опасными условиями труда (%)	0,6	0,6	1,0	1,09	1,09
<b>Повышение уровня жизни и социальная защита населения</b>						
26	Доля граждан, получающих меры социальной поддержки, в общей численности граждан, обратившихся за получением мер социальной поддержки в соответствии с нормативными правовыми актами Российской Федерации и Белгородской области (%)	100,0	100,0	100,0	100,0	100,0
27	Доля детей оставшихся без попечения родителей, переданных на воспитание в семьи, в общей численности детей, оставшихся без попечения родителей (%)	60,0	92,0	75,0	86,0	86,0
28	Доля доступных для инвалидов и других маломобильных групп населения приоритетных объектов социальной, транспортной, инженерной инфраструктуры в общем количестве приоритетных объектов	-	-	-	100,0	100,0
29	Среднемесячная заработная плата одного работника (по полному кругу организаций) (рублей)	4526,0	22261,0	28258,0	47030,0	60190,0

№ п/п	Индикаторы	2006 отчет	2016 отчет	2020 отчет	2025 прогноз	2030 прогноз
30	Среднемесячная заработная плата одного работника по крупным и средним организациям (рублей)	4489,2	23057,0	30901,0	49600,0	63480,0
<b>Развитие культурного потенциала и воспитание молодого поколения</b>						
31	Число посещений музеев (тыс. посещений)	7,6	16,7	15,1	33,0	41,0
32	Число посещений общедоступных муниципальных библиотек (тыс. посещений)	210,9	209,6	178,9	320,0	378,5
33	Число посещений культурно-досуговых учреждений (тыс. посещений)	285,3	389,3	259,6	591,2	705,5
34	Доля населения района, систематически занимающегося физической культурой и спортом, от общего числа населения района (процент)	-	-	-	60,5	70,0
35	Уровень обеспеченности граждан спортивными сооружениями исходя из единовременной пропускной способности объектов спорта	-	-	-	98,0	98,0
36	Доля трудоспособного населения района, занимающихся физической культурой и спортом, в общей численности трудоспособного населения	-	-	-	38,5	41,0
37	Доля детей и молодежи (возраст 3-29 лет), систематически занимающихся физической культурой и спортом	-	-	-	98,8	98,8
38	Доля граждан среднего возраста (женщины: 30-54 года; мужчины: 30-59 лет), систематически занимающихся физической культурой и спортом	-	-	-	57,5	67,0
39	Доля граждан старшего возраста (женщины: 55-79 лет, мужчины: (60-70 лет), систематически занимающихся физической культурой и спортом	-	-	-	28,3	43,0

№ п/п	Индикаторы	2006 отчет	2016 отчет	2020 отчет	2025 прогноз	2030 прогноз
40	Доля лиц с ограниченными возможностями здоровья и инвалидов, систематически занимающихся физической культурой и спортом, в общей численности указанной категории населения района	-	-	-	14,0	19,0
41	Доля сельского населения, систематически занимающегося физической культурой и спортом	-	-	-	52,4	57,0

## 4.2. ВТОРОЕ СТРАТЕГИЧЕСКОЕ НАПРАВЛЕНИЕ:

### «ЭКОНОМИЧЕСКОЕ ИННОВАЦИОННО ОРИЕНТИРОВАННОЕ РАЗВИТИЕ РОВЕНЬСКОГО РАЙОНА»

#### 4.2.1. Развитие промышленных производств.

Целью промышленной политики Ровеньского района является создание условий для развития промышленного потенциала за счет создания новых производств, модернизации имеющихся производственных мощностей и обеспечение выпуска конкурентоспособной промышленной продукции, привлечение инвесторов и создание для них благоприятного климата.

*Приоритетными стратегическими направлениями* развития промышленных производств будет являться:

- эффективное использование и расширение промышленного потенциала района, создание благоприятных условий для увеличения объемов промышленного производства;

- реализация инвестиционных проектов, привлечение инвестиций, создание новых промышленных производств;

- внедрение инноваций, направленных на развитие промышленного производства;

- максимальное использование имеющейся сырьевой базы для загрузки мощностей действующих предприятий обрабатывающей промышленности;

- сохранение существующих и создание новых рабочих мест.

Стратегической задачей развития промышленного сектора экономики Ровенского района является создание конкурентоспособных на региональном и российском рынках предприятий, обеспечивающих удовлетворение запросов потребителей в продукции, отвечающей современным требованиям по экономической эффективности, экологическим характеристикам и ресурсосбережению, а также развитие импортозамещающих производств.

Кроме этого задачами, которые необходимо решить в долгосрочном периоде, являются:

- обеспечение среднегодового роста физического объема промышленного производства не менее 4,0 %;
- доведение прибыльных предприятий к 2030 году до 100% в их общем объеме;
- обеспечение ежегодного роста среднемесячной заработной платы в промышленном производстве не менее чем на 6%;
- обеспечение роста производительности труда в 2030 году к уровню 2023 года в 1,5 раза.

Для решения поставленных задач планируется выполнить комплекс мероприятий, предусматривающих:

- модернизацию и реконструкцию существующих промышленных предприятий района за счет привлечения заемных средств, инвестиций;
- приоритетную поддержку предпринимателей, осуществляющих деятельность в промышленном секторе экономики.

В результате выполнения указанных мероприятий увеличится объем произведенной промышленной продукции, возрастет загрузка производственных мощностей предприятий за счет расширения сырьевой базы для перерабатывающей промышленности, увеличится конкурентоспособность выпускаемой продукции.

К реализации поставленных задач и мероприятий необходимо привлечь малый и средний бизнес, сориентировав его деятельность на создание предприятий по заготовке и переработке сельхозпродукции.

В результате реализации мер, направленных на развитие промышленного производства к 2030 году увеличится объем отгруженных товаров собственного производства, выполненных работ и услуг собственными силами до 8 млрд рублей.



## 4.2.2. Развитие сельского хозяйства.

Стратегической задачей развития сельского хозяйства является создание эффективного, конкурентоспособного сельскохозяйственного производства. На этой основе прогнозируется обеспечение устойчивого развития сельских территорий, увеличение числа занятых сельских жителей за счет создания новых рабочих мест и улучшения уровня их жизни.

В создании конкурентоспособного сельскохозяйственного производства, его интенсификации ведущая роль отводится реализации муниципальной программы «Развитие сельского хозяйства и сельских территорий в Ровеньском районе» на 2025-2030 годы» и проектам, позволяющим поднять производство и переработку животноводческой продукции и эффективного растениеводства.

С учетом достигнутого уровня сельского хозяйства в регионе возникли новые риски развития, связанные с экономической обстановкой, введением санкционных ограничений в отношении Российской Федерации.

По степени влияния на развитие отрасли в зоне срочных и критичных рисков, которые требуют первоочередного внимания, можно выделить следующие:

- производственно-технологические риски, связанные с недоступностью иностранного оборудования, запасных частей, расходных материалов;
- предпринимательские риски, связанные с сокращением объемов инвестиций в отрасль (в том числе в силу приграничного расположения региона);
- логистические и сбытовые риски, связанные с нарушением логистических цепочек поставок продукции, сырья в рамках экспортно-импортных операций, а также поставок расходных материалов;
- кадровые риски, связанные с недоступностью квалифицированных кадров.

Инструментом минимизации рисков в рамках долгосрочного стратегического развития агропромышленного комплекса Ровеньского района станет переход к новой инновационной модели развития, характеризующейся интенсивным развитием агропромышленного комплекса с использованием цифровых "умных" технологий и экологически чистого производства.

Учитывая исчерпание традиционных ресурсов (в первую очередь, земельных) в сельском хозяйстве, а также в связи с новыми внешними вызовами новая модель развития агропромышленного комплекса должна быть направлена на формирование новых специализаций в агропромышленном комплексе, включающих:

- использование достижений семеноводства;
- использование достижений селекционно-генетических (племенные) технологий;

- применения кормовых и пищевых добавок;
- цифровизация сельскохозяйственного производства, применение технологий точного земледелия и беспилотных летательных аппаратов в сельском хозяйстве;
- развитие, органического земледелия, повышение уровня противоэпизоотической защищенности отраслей животноводства;
- развитие переработки продукции растениеводства и животноводства.

Таким образом, устойчивое перспективное развитие АПК возможно при системной реализации модернизации, интенсификации и конкурентоспособности сельскохозяйственного производства.

Реализация стратегической задачи и мероприятий по ее решению позволит обеспечить развитие сельского хозяйства района. В результате к 2030 году будут достигнуты следующие результаты:

- рост производства продукции сельского хозяйства к 2030 году по сравнению с 2023 годом в сопоставимых ценах на 2,7%;
- производство основных видов продукции сельского хозяйства к 2030 году составит: зерна (в весе после доработки) – 154,3 тыс. тонн, подсолнечника 47 тыс. тонн, сои 6,4 тыс. тонн, овощей 3,9 тыс. тонн, плодов и ягод 0,9 тыс. тонн, молока 34,3 тыс. тонн, яиц в 94,95 млн. шт.;
- создание и внедрение современных инновационных технологий в процессы обработки и удобрения пашни, производства основных видов сельскохозяйственной продукции.
- повышение уровня жизни сельского населения, сохранение исконно российских самобытных ценностей.

### ***Развитие птицеводства***

С 2007 года отраслью опережающего развития было птицеводство. В 2009 году в районе вошли в строй 6 площадок племенного производства яиц ООО «Ровеньский бройлер». В результате валовая продукция сельского хозяйства района в стоимостном выражении увеличилась на 25%.

С учетом достигнутого уровня производства птицеводческой продукции темп развития отрасли на перспективу до 2030 года по сравнению с 2023 годом составит 1,5%.

Основными мероприятиями для устойчивого развития отрасли птицеводства до 2030 года будут являться:

- дальнейшая модернизация материально-технической базы производства;
- наращивание собственных инвестиций отрасли для поддержания темпов ее устойчивого развития;
- повышение качества продукции птицеводства;

- улучшение кормовой базы отрасли;
- осуществление комплекса ветеринарных мероприятий по лечению и предупреждению массовых заболеваний птицы;
- осуществление мер социальной защиты работников отрасли, решение проблем трудовой занятости, улучшение условий труда.

Количественными результатами (индикаторами) в птицеводстве станут:

- производство мяса птицы в хозяйствах всех категорий в 2030 году составит 2,54 тыс. тонн (на убой в живом весе), яиц – 94,95 млн штук.

### ***Развитие молочного животноводства***

В настоящее время высоко востребована молочная продукция (потребление молока и молокопродуктов составляет 249 кг на душу населения в год при норме рационального потребления – 350 кг), а с ростом доходов населения страны спрос будет возрастать, но при этом диспаритет цен, снижение уровня обеспечения животных кормами и ряд других причин привели к существенному сокращению численности поголовья молочного скота на 19% по сравнению с 2020 годом.

Стратегической задачей в отрасли молочного животноводства является преодоление критического положения и перевод ее в разряд рентабельных, увеличение объемов производства молока и повышение его качества, для чего в перспективном периоде планируется выполнить следующие мероприятия:

- реконструкция молочных ферм в сельскохозяйственных предприятиях и в малых формах хозяйствования.

- обеспечение потребности молочного животноводства высокоэффективными кормами;

- внедрение селекционно-генетических достижений для повышения продуктивного и племенного потенциала молочного скотоводства;

Органами исполнительной власти области для развития молочного животноводства осуществляется субсидирование части процентной ставки по инвестиционным кредитам, выплата субсидий на 1 кг реализованного молока, предоставляются налоговые льготы, обеспечивается подведение инженерных сетей за счет средств газо- и энергоснабжающих организаций, первоочередное предоставление грантов на развитие молочного животноводства.

Данные мероприятия будут реализовываться с применением программно-целевого и проектного методов управления. Участниками мероприятий будут реализованы проекты по строительству и реконструкции молочно-товарных ферм, приобретению оборудования, сельскохозяйственной техники и скота.

С учетом представленных мероприятий, а также в рамках инновационного сценария развития основными качественными и количественными результатами (индикаторами) в молочном животноводстве к 2023 году станут:

- повышение конкурентоспособности и эффективности предприятий на основе внедрения инновационных технологий;
- удовлетворение потребностей населения в сельскохозяйственной продукции;
- производство органических продуктов питания;
- создание дополнительных рабочих мест;
- увеличение налоговой базы консолидированного бюджета области.

### **4.2.3. Развитие строительства.**

Комфортное жилье, обеспеченное надежной коммунальной инфраструктурой, удобная для жизни среда – неотъемлемые составляющие высокого качества жизни населения.

На сегодняшний день общая площадь жилищного фонда района составляет 763,0 тыс. м<sup>2</sup>, ежегодно в районе вводится более 6 тыс. м<sup>2</sup> жилья.

В предстоящие годы в районе необходимо многое сделать. Разработаны новые микрорайоны массовой застройки ИЖС. Необходимо обеспечить участки необходимыми коммуникациями, для строительства комфортного жилья. В области жилищного строительства будут меняться механизмы финансирования, привлекаться средства организаций – застройщиков, увеличиваться объемы и повышаться качество строящегося жилья.

Высокое качество возводимого жилья будет обеспечено использованием современных строительных материалов.

Сформированная система капитального ремонта многоквартирных домов позволит своевременно проводить необходимые ремонтные работы и поддерживать жилищный фонд в надлежащем состоянии на всем периоде его эксплуатации.

В сфере коммунального хозяйства в результате перехода на экономически обоснованные тарифы предприятие коммунального хозяйства выйдет на безубыточный уровень деятельности.

Получит развитие государственно-частное партнерство в сфере коммунального хозяйства, ведущей формой хозяйственной деятельности станут концессионные соглашения, на основе которых, с привлечением частных инвестиций будет осуществлена модернизация и развитие коммунальной инфраструктуры населенных пунктов района. Созданная современная и надежная система предоставления коммунальных услуг обеспечит населению района безопасные и комфортные условия проживания.

На основе развития активности и ответственности собственников помещений в управлении своими многоквартирными домами, совершенствования их отношений с управляющими и ресурсоснабжающими организациями, развития конкуренции в этой сфере будет сформирована система управления и эксплуатации жилищного фонда, позволяющая обеспечить баланс интересов всех участников сферы жилищно-коммунального хозяйства (жильцов, ресурсоснабжающих и управляющих организаций).

Развитие сферы жилищно-коммунального хозяйства будет осуществляться с учетом задач:

- обеспечения экологичности путем бережного отношения к коммунальным ресурсам;
- обеспечения энергетической эффективности отрасли;
- реализации мер по охране и защите окружающей среды, развитию и использованию альтернативных источников энергии.

В части регулирования градостроительной деятельности необходимо обеспечить все поселения района актуальными документами территориального планирования, градостроительного зонирования, проектами планировок и межевания.

В предстоящие годы целью развития жилищно-коммунального комплекса района является создание для населения комфортных условий проживания за счет формирования рынка доступного качественного жилья, отвечающего требованиям энергоэффективности и экологичности, и создания современной и надежной системы жизнеобеспечения.

К 2030 году объемы годового ввода жилья в районе будут зафиксированы на уровне не ниже 6,0 тыс. кв. м. К 2030 году обеспеченность населения района общей площадью жилья, отвечающего требованиям энергоэффективности, экологичности, обеспечивающего комфортные условия, проживания увеличится до 35,0 кв. м на одного жителя.

В результате создания системы капитального ремонта многоквартирных домов доля домов, требующих капитального ремонта, будет снижена вдвое.

#### **4.2.4. Развитие сферы услуг**

##### ***4.2.4.1. Развитие туризма***

Ровеньский район, обладая уникальными природно-климатическими ресурсами, выгодным географическим расположением, историко-археологическими ценностями, имеет мощный потенциал для развития экономической деятельности в такой отрасли, как туризм.

Стратегической целью создания туристско-рекреационного кластера является сохранение и приумножение культурного и природного потенциала района, удовлетворение потребностей граждан в туристских услугах, а также развитие экономики района, в том числе рост налоговых поступлений в бюджет, увеличение количества рабочих мест, стимулирование малого и среднего предпринимательства.

С целью формирования системного подхода к реализации социально-экономического развития Ровеньского района на период до 2030 года, в части создания благоприятных условий для развития креативных индустрий, являющихся одним из значимых ресурсов развития экономики и социальной сферы Ровеньского района, распоряжением администрации Ровеньского района от 28.05.2024г. № 299 утверждена Стратегия развития креативных индустрий в Ровеньском районе.

Одной из форм развития туризма в Ровеньском районе, является проведение событийных мероприятий, таких как:

- межрайонный фестиваль славянской культуры «Зелёные святки»;
- межрайонный фестиваль казачьей культуры «От степной слободы начало»;
- районный праздник в рамках областного Дня мастера;
- брендовые мероприятия (13) на территориях сельских поселений Ровеньского района.

Стратегическими задачами на период до 2030 года в сфере развития туризма являются:

- совершенствование нормативно-правового регулирования в сфере туризма с учетом тенденций развития туристской отрасли;
- усиление роли туризма в патриотическом воспитании, просвещении и формировании культурно-нравственного потенциала населения района;
- обеспечение межкультурной коммуникации, межрегионального и международного взаимодействия при развитии туризма;
- обеспечения безопасности при планировании развития туризма;
- формирование системы качественного обслуживания туристов и создание условий для круглогодичного приема туристских групп;
- сохранение и гармоничное использование культурно-исторического потенциала;
- возрастание интереса местного населения и подрастающего поколения к

культуре и истории района;

- привлечение мастеров и других заинтересованных лиц.

Для успешного достижения результатов стратегических задач необходимо:

- привлечение внебюджетных инвестиций на развитие индустрии туризма;
- создание торговых точек по продаже сувенирной продукции и изделий народных промыслов;
- обеспечение конкурентоспособности Ровеньского района в сфере туризма за счет представления новых туристических маршрутов и объектов посещения.

В результате реализации намеченных мероприятий в части развития туризма в районе в 2030 году ожидается увеличение качественных и количественных результатов развития:

- туристский и экскурсионный поток к 2030 году достигнет 17,2 тыс. человек в год;
- количество экскурсионных маршрутов достигнет 20 единиц.

#### ***4.2.4.2. Развитие потребительского рынка.***

Потребительский рынок является неотъемлемым структурным звеном экономики Ровеньского района, имеет важное социальное значение. Роль и динамика развития потребительского рынка Ровеньского района зависят от его объема, структурной устойчивости потребления товаров, самообеспеченности, поставок из других регионов России, перспектив роста и развития в направлении, необходимом для расширенного воспроизводства.

*Приоритетным стратегическим направлением* развития потребительского рынка является обеспечение условий для интенсивного роста потребительского рынка и выравнивание потенциала развития данного сектора экономики в городских и сельских поселениях за счет:

1. Формирования добросовестной конкуренции, как основы улучшения качества жизни населения района, повышения инвестиционной привлекательности отраслей потребительского рынка;
2. Обеспечения для всего населения доступности потребительского рынка в цивилизованных формах его организации, в том числе широкое распространение механизмов безналичной оплаты товаров и услуг;

3. Формирования развитой системы товародвижения, создающей благоприятные возможности для местных товаропроизводителей и способствующей оптимальному соотношению на потребительском рынке местных и завозимых товаров;

4. Развития торговой инфраструктуры с использованием различных форматов торговли в целях обеспечения доступности социально значимых продовольственных товаров для населения.

5. Формирования ярмарочной торговли продуктами питания местных производителей, непродовольственными товарами, организация постоянно действующих ярмарок, интеграция ярмарочной торговли совместно с другими муниципальными образованиями, поддержка и организация ярмарочной торговли со стороны муниципальных органов местного самоуправления.

6. Максимального обеспечения потребителей Ровеньского района продукцией местных сельскохозяйственных товаропроизводителей путем продвижения ее на рынок в рамках импортозамещения потребительских товаров зарубежного производства отечественными аналогами.

7. Содействия повышению культуры и качества обслуживания в сфере потребительского рынка.

8. Поддержки в сфере бытового обслуживания населения;

9. Совершенствования нормативно-правового, организационного и координационного обеспечения сферы потребительского рынка.

В результате в 2030 году будут достигнуты следующие количественные результаты (индикаторы):

- оборот общественного питания достигнет 104,0 млн. руб.;
- розничный товарооборот увеличится до 4590,0 млн. руб.;
- размер платных услуг увеличится до 1024,0 млн. руб.

#### **4.2.5. Развитие малого и среднего предпринимательства.**

Малый и средний бизнес играет важную роль в решении экономических и социальных задач Ровеньского района, так как способствует созданию новых рабочих мест, насыщению потребительского рынка товарами и услугами, формированию конкурентной среды, обеспечивает экономическую самостоятельность населения муниципального образования, стабильность налоговых поступлений.

Малое и среднее предпринимательство интенсивнее развивается в районном центре, в то же время в сельских поселениях предпринимательская деятельность развита недостаточно. Именно для этих территорий в предстоящие годы ключевая роль в обеспечении социально-экономического развития будет принадлежать малому бизнесу, который создаст рабочие места, обеспечит стабильные доходы населения и поступления в муниципальный бюджет. Дополнительным резервом развития территории района и источником наполнения местных бюджетов



является легализация «теневой» экономики в сфере предпринимательства, в том числе сокращение неформальной занятости, легализация заработной платы.

Для решения указанных проблем в последние годы активно создавалась система мер государственной и муниципальной поддержки малого и среднего предпринимательства. Основным инструментом реализации политики поддержки и развития малого и среднего бизнеса в районе является муниципальная программа Ровеньского района «Развитие и поддержка малого и среднего предпринимательства, улучшение условий и охраны труда в Ровеньском районе» и муниципальная программа «Развитие сельского хозяйства в Ровеньском районе».

Основными направлениями деятельности в предстоящие годы станут:

*1. Повышение конкурентоспособности субъектов малого и среднего предпринимательства за счет:*

- развития инфраструктуры поддержки предпринимательства с предоставлением методической, информационной, консультационной поддержки;

- оказания содействия развитию системы кредитования малого бизнеса;

- проведения мероприятий по ликвидации «теневой» занятости и выплаты заработной платы;

- привлечения представителей субъектов малого и среднего бизнеса, ведущих деятельность в приоритетных направлениях социального развития.

- стимулирования и поддержки деловой интеграции малых предприятий со средними и крупными предприятиями;

- содействия в развитии механизма гарантийной поддержки бизнеса и снижения кредитных рисков в целях расширения возможностей доступа субъектов малого и среднего предпринимательства к получению кредитов от коммерческих банков;

- содействия в развитии института уполномоченного по защите прав предпринимателей, отвечающего за организацию работы по внесудебному восстановлению нарушенных государственными органами прав бизнесменов;

- совершенствования механизма оценки регулирующего воздействия проектов нормативных правовых актов, потенциально обладающего возможностью защиты интересов малого и среднего предпринимательства;

- выявления и поддержки наиболее экономически и социально значимых для района малых предприятий и предпринимателей;

- стимулирования развития предпринимательства в реальном секторе экономики.

- поиска и поддержки молодых начинающих предпринимателей;

-развития малых форм хозяйствования на селе;

-внедрения механизмов муниципально-частного партнерства при реализации экономической и социальной политики и совершенствование механизмов обратной связи между властью и бизнесом.

*2. Сокращение административных ограничений при осуществлении предпринимательской деятельности за счет:*

– обеспечения перехода на уведомительный порядок начала и ведения предпринимательской деятельности, сокращения количества контрольных и надзорных мероприятий, проводимых в отношении малого бизнеса;

– облегчения доступа субъектов малого предпринимательства к объектам инженерной инфраструктуры (электро-, газо-, тепло- и водоснабжение, телекоммуникации);

– привлечения субъектов малого и среднего предпринимательства к участию в размещении заказов для государственных и муниципальных нужд.

*3. Развитие социального партнерства в сфере взаимоотношений субъектов малого и среднего предпринимательства и органов местного самоуправления за счет:*

– функционирования при органах местного самоуправления координационного органа по защите прав и законных интересов субъектов малого и среднего предпринимательства с привлечением к его работе территориальных органов федеральных контрольно-надзорных организаций, предпринимателей и общественных организаций;

– оказания содействия развитию общественного движения в сфере малого и среднего предпринимательства, формированию саморегулируемых организаций по территориальному, отраслевому и другим принципам в целях эффективной защиты интересов субъектов малого и среднего бизнеса;

– формирования условий для повышения общественного статуса предпринимателей;

– развития практики обмена передовым опытом поддержки малого предпринимательства с другими районами.

В результате реализации мер, направленных на стимулирование развития малого и среднего предпринимательства, к 2030 году увеличатся следующие количественные результаты (индикаторы):

- число субъектов малого и среднего предпринимательства увеличится до 315 единиц на 10 тыс. населения;

-численность занятых в сфере малого и среднего предпринимательства, включая индивидуальных предпринимателей и самозанятых составит 2482 чел.

#### **4.2.6. Повышение эффективности бюджетной политики.**

Для укрепления экономической основы развития организационного, кадрового, информационно-аналитического, технологического потенциалов системы муниципального управления района имеет большое значение реализация эффективной муниципальной политики в сфере управления бюджетом, земельными ресурсами, имущественными отношениями и муниципальной собственностью, которые обеспечивают выполнение функций и полномочий муниципального управления и оказания муниципальных услуг.

Основной целью повышения эффективности бюджетной политики района является обеспечение финансовой устойчивости и сбалансированности бюджетной системы в долгосрочной перспективе.

Достижение поставленной цели возможно путем решения следующих задач:

- создания необходимых экономических условий для укрепления и расширения налогового потенциала района;
- повышения достоверности планирования доходов бюджета;
- повышения эффективности системы предоставления налоговых льгот на местном уровне;
- повышения эффективности мероприятий по проведению кадастровой оценки земель и использованию имущественного комплекса района;
- продолжение активной работы по сокращению имеющейся недоимки по платежам в бюджет района;
- программно-целевого планирования расходов бюджетов;
- усиления контроля на стадии санкционирования кассовых выплат;
- повышения ответственности главных распорядителей, распорядителей, получателей за использованием средств местного бюджета;
- стимулирования повышения качества организации и осуществления бюджетного процесса в муниципальных образованиях района;

- повышения эффективности предоставления муниципальных услуг;
- повышения эффективности муниципального финансового контроля за счет совершенствования механизмов внутреннего финансового контроля;
- совершенствования контроля учреждений в отношении их финансового состояния и хозяйственной деятельности;
- развития информационной системы управления муниципальными финансами.

В результате реализации стратегических задач, направленных на повышение эффективности бюджетной политики в Ровеньском районе, к 2030 году ожидается достичь следующих результатов:

- бюджетная обеспеченность (расходы местного бюджета) на одного жителя составит 61,7 тыс. рублей;
- доля налоговых и неналоговых доходов местного бюджета (за исключением поступлений налоговых доходов по дополнительным нормативам отчислений) в общем объеме собственных доходов бюджета (без учета субвенций) достигнет 47,1%.

Индикаторы реализации второго стратегического направления представлены в таблице 57.

Таблица 57

**Индикаторы реализации второго стратегического направления**  
**«Экономическое инновационно ориентированное развитие**  
**Ровеньского района»**

№ п/п	Индикаторы	2006 отчет	2016 отчет	2020 отчет	2025 прогноз	2030 прогноз
<b>Развитие промышленных производств</b>						
1	Объем отгруженных товаров собственного производства, выполненных работ и услуг	275,4	1605,0	3627,3	7016,5	8290,0

№ п/п	Индикаторы	2006 отчет	2016 отчет	2020 отчет	2025 прогноз	2030 прогноз
	собственными силами (млн рублей)					
	в том числе:					
	обрабатывающие производства	259,6	1534,4	3502,6	6838,5	8079,0
	обеспечение электрической энергией, газом и паром; кондиционирование воздуха	7,7	38,0	42,9	65,6	76,4
	водоснабжение; водоотведение, организация сбора и утилизации отходов, деятельность по ликвидации загрязнений	8,1	32,6	81,8	112,6	134,6
2	Производство основных видов продукции в натуральном выражении:					
	Сыр жирный, тонн	664,0	3021,0	6014,0	7532,0	9600,0
	Масло животное, тонн	887,0	2173,0	2309,0	2421,0	2693,0
	Сухое обезжиренное молоко, тонн		137,6	1640	1829,0	2590,0
	Цельномолочная продукция, тонн	660	4346	13723,0	37161,0	41000,0
	Хлеб и хлебобулочные изделия, тонн	1100	910,1	694,0	885,0	900,0
<b>Развитие сельского хозяйства</b>						
3	Индекс производства продукции сельского хозяйства в хозяйствах всех категорий (в	-	-	-	118,1	102,0

№ п/п	Индикаторы	2006 отчет	2016 отчет	2020 отчет	2025 прогноз	2030 прогноз
	сопоставимых ценах) к уровню 2023 года					
4	Выпуск продукции сельского хозяйства во всех категориях хозяйств (млн рублей)	1213,1	5110,0	5783,6	7157,1	7817,4
	в том числе:					
	растениеводство	562,2	2715,0	3009,1	3811,2	4363,8
	животноводство	650,9	2395,0	2774,5	3345,9	3453,6
5	Производство основных видов сельхозпродукции во всех категориях хозяйств в натуральном выражении:					
	Зерно	46,1	134,7	133,8	153,4	154,3
	Сахарная свекла	150,2	115,8	43,6	84,5	95,0
	Подсолнечник	11,2	29,7	31,5	42,0	47,0
	Соя	0,3	4,5	3,6	5,3	6,4
	Картофель	9,4	12,2	6,9	6,0	6,1
	Овощи	3,2	4,1	2,8	3,8	3,9
	Плоды и ягоды	0,4	0,6	0,5	0,5	0,9
	Скот и птица всего	6,3	4,34			

№ п/п	Индикаторы	2006 отчет	2016 отчет	2020 отчет	2025 прогноз	2030 прогноз
				4,8	4,9	4,9
	в т ч КРС	4,6	2,4	2,4	2,3	2,3
	птица	0,3	1,8	2,4	2,5	2,5
	прочее мясо	0,1	0,1	0,12	0,11	0,11
	молоко	35,5	40,4	38,1	34,1	34,3
	яйца	7,1	88,5	80,2	94,7	95,0
<b>Развитие строительства</b>						
6	Объем работ, выполненных по виду деятельности «Строительство» (млн рублей)	108,6	676,2	1046,0	1250,0	1770,0
7	Ввод в эксплуатацию жилых домов за счет всех источников финансирования (тыс. кв. м)	14,0	12,1	8,3	6,0	6,0
	в том числе населением за счет собственных и заемных средств	14,0	12,1	8,3	6,0	6,0
<b>Развитие сферы услуг</b>						
8	Оборот розничной торговли (млн рублей)	195,7	1443,0	1710,0	3353,0	4590,0

№ п/п	Индикаторы	2006 отчет	2016 отчет	2020 отчет	2025 прогноз	2030 прогноз
9	Оборот общественного питания (млн рублей)	14,5	37,8	37,6	78,2	104,0
10	Платные услуги населению (млн рублей)	70,8	390,0	400,3	761,9	1024,0
11	Услуги коллективных средств размещения (млн рублей)	0,5	12,1	3,79	8,1	9,0
12	Туристский и экскурсионный поток (тыс. человек)	4,5	16,6	2,6	17,0	17,2
<b>Развитие малого и среднего предпринимательства</b>						
13	Число субъектов малого и среднего предпринимательства (ед. на 10 тыс. человек населения) (с учетом данных Единого реестра субъектов малого и среднего предпринимательства ФНС России)	-	228,9	291,0	284,0	315,0
14	Численность занятых в сфере малого и среднего предпринимательства, включая индивидуальных предпринимателей и самозанятых (чел.)	-	-	-	2467,0	2482,0
<b>Повышение эффективности бюджетной политики</b>						
15	Бюджетная обеспеченность (расходы местного бюджета) на одного жителя (тыс. рублей)	10,3	47,9	59,3	63,3	61,7
16	Доля налоговых и неналоговых доходов местного бюджета (за исключением поступлений налоговых доходов по дополнительным нормативам отчислений) в общем объеме собственных доходов бюджета (без учета субвенций) (%)	16,4	21,73	22,61	34,9	47,1

#### **4.3. ТРЕТЬЕ СТРАТЕГИЧЕСКОЕ НАПРАВЛЕНИЕ:**

#### **«ПОВЫШЕНИЕ КАЧЕСТВА УСЛОВИЙ ЖИЗНЕДЕЯТЕЛЬНОСТИ НАСЕЛЕНИЯ»**

##### **4.3.1. Качество жилищных условий, комплексное благоустройство населенных пунктов.**



#### **4.3.1.1. Эффективное коммунальное хозяйство.**

Жилищно- коммунальное хозяйство района - это важнейшая социально-экономическая сфера экономики района, сложный многоотраслевой комплекс, производственная структура которого включает в себя более 30 видов.

Ведущими видами деятельности является: жилищное хозяйство и ремонтно - эксплуатационное производство; водоснабжение и водоотведение; коммунальная энергетика (электро-, тепло-, газоснабжение); внешнее благоустройство, включающее дорожное хозяйство, санитарную очистку муниципальных территорий.

Основными целями в сфере жилищно-коммунального хозяйства являются повышение качества жизни населения путем повышения качества и надежности жилищно-коммунальных услуг, а также обеспечение их доступности для населения.

Приоритетами в жилищно-коммунальной сфере являются:

- повышение комфортности условий проживания, в том числе обеспечение доступности многоквартирных домов для инвалидов и других маломобильных групп населения;

- модернизация и повышение энергоэффективности объектов жилищно-коммунального хозяйства;

- переход на принцип использования наиболее эффективных технологий, применяемых при модернизации (строительстве) объектов коммунальной инфраструктуры и модернизации жилищного фонда.

Понятия качества и надежности жилищно-коммунальных услуг включают в себя безопасные и благоприятные условия проживания граждан в многоквартирных домах и жилых домах, бесперебойное предоставление услуг по отоплению, холодному водоснабжению, водоотведению, электроснабжению и газоснабжению, обращению с твердыми коммунальными отходами в соответствии с санитарными нормами и правилами и другими обязательными требованиями, установленными законодательством Российской Федерации.

Основной задачей органов местного самоуправления района в сфере жилищно-коммунального хозяйства является создание системы нормативно-правового регулирования, обеспечивающей эффективное функционирование и устойчивое развитие жилищно-коммунального хозяйства, предусматривающей в том числе сокращение административных процедур, предотвращение коррупции. Реализация этой задачи невозможна без повышения прозрачности

информации о деятельности организаций в сфере жилищно-коммунального хозяйства для потребителей, инвесторов и контролирующих органов, на обеспечение которой направлено создание государственной информационной системы жилищно-коммунального хозяйства.

Повышение информационной прозрачности в указанной сфере позитивным образом отразится на качестве принимаемых управленческих решений, повышении энергоэффективности и платежной дисциплины, а также на содействии привлечению инвестиций в отрасль.

Для обеспечения модернизации инвестиционно непривлекательных объектов жилищно-коммунального хозяйства необходимо принимать специальные меры, направленные на стимулирование консолидации активов предприятий, контролируемых органами местного самоуправления с последующей их передачей в управление частным операторам на основе концессионных соглашений.

Для достижения стратегической цели и решения поставленных задач необходимо осуществить меры и мероприятия, направленные на:

- развитие предпринимательства, включая развитие конкуренции, привлечение частных инвестиций в сферу жилищно-коммунального хозяйства на рыночных условиях;
- повышение качества муниципального управления;
- повышение эффективности управления инфраструктурой, стимулирование энергосбережения;
- переход на использование наиболее эффективных технологий, применяемых при модернизации (строительстве) объектов коммунальной инфраструктуры;
- формирование системы мотивации участников правоотношений в сфере жилищно-коммунального хозяйства как в жилищном, так и в коммунальном секторе, стимулирующей их к рациональному и энергоэффективному поведению;
- развитие человеческого и общественного капитала, включая повышение производительности труда, развитие научного и технического потенциала, совершенствование системы общественного контроля, улучшение имиджа жилищно-коммунального хозяйства в средствах массовой информации.

Достижение поставленных целей и задач, а также реализация мероприятий, предусмотренных Стратегией, приведет к созданию сбалансированной (между потребителями и производителями жилищно-коммунальных услуг) модели отношений в сфере жилищно-коммунального хозяйства, в основу которой будет

положена следующая целевая ситуация - обеспечение потребителей качественными жилищно-коммунальными услугами, стоимость которых, с одной стороны, доступна потребителю (в том числе с учетом оказания государственной (муниципальной) поддержки социально незащищенным категориям населения), и, с другой стороны, обеспечивает не только возмещение расходов на производство указанных услуг их производителям, но и доходность для инвесторов.

В результате реализации мер, направленных на развития жилищно-коммунальных услуг, к 2030 году количественные результаты составят:

- общая площадь жилых помещений, приходящаяся в среднем на одного жителя составит 35,0 кв. м.;

- уровень благоустройства жилищного фонда услугами водоснабжения составит 100%, водоотведения – 100%, отопления – 100%, газоснабжения –100%.

#### ***4.3.1.2. Развитие транспортной инфраструктуры.***

Существующая инфраструктура транспортного комплекса района и оказываемые услуги по перевозке грузов и пассажиров обеспечивают доступность территории, способствуют формированию безопасных и комфортных условий проживания для населения, создают необходимые условия для развития отраслей экономики.

Важным для района является организация обеспечения транспортной доступности всех 50 населенных пунктов района с административным центром. Доля населения проживающего в населенных пунктах, не имеющих регулярного автобусного сообщения составляет 1 %.

Автомобильный пассажирский транспорт является основным связующим видом транспорта для Ровеньского района.

В то же время состояние транспортного комплекса района нельзя считать оптимальным, а уровень развития транспорта недостаточным.

Поэтому важнейшим элементом транспортной системы района, обеспечивающим условия единства экономического пространства, свободного перемещения товаров и услуг, конкуренции и свободы экономической деятельности, улучшения условий и уровня жизни населения, являются автомобильные дороги.

Общая протяженность автомобильных дорог общего пользования местного значения составляет 448,1 км. не отвечающих нормативным требованиям 144,6 км. или 32,2 % в общей протяженности автомобильных дорог общего пользования местного значения.

Для приведения и поддержания дорог в нормативное состояние ежегодный объем ремонта должен составлять не менее 7 км, что потребует увеличения общих расходов на содержание дорог.

С учетом существующих проблем основными направлениями развития отрасли являются:

- ремонт и содержание сети автомобильных дорог местного значения;
- повышение качества дорожных работ;
- обеспечение качественных услуг по пассажирским перевозкам;
- повышение комплексной безопасности дорожного движения.

В результате реализации стратегических задач, направленных на развитие транспортной инфраструктуры в Ровеньском районе, к 2030 году ожидается увеличение доли протяженности автомобильных дорог общего пользования с твердым покрытием в общей протяженности автодорог общего пользования до 98 %.

#### **4.3.2. Экология и рациональное природопользование.**

Целью в сфере охраны окружающей среды и обеспечения экологической безопасности на территории Ровеньского района является сохранение благоприятной окружающей среды, повышение уровня экологической безопасности, рациональное использование и воспроизводство природных ресурсов.

Для достижения поставленных целей необходимо решение следующих задач:

- стабилизация экологической обстановки и улучшение качества жизни населения района;
- экономическое стимулирование хозяйствующих субъектов по снижению негативного воздействия на окружающую среду;
- сохранение биологического разнообразия и природных ресурсов;
- повышение уровня экологической культуры граждан.

Основными направлениями по решению поставленных задач являются:

- защита окружающей среды и населения от неблагоприятного воздействия -отходов производства и потребления, загрязненности атмосферного воздуха, сточных и паводковых вод;
- внедрение современных методов утилизации и переработки бытовых отходов с применением современных технологий, введение системы раздельного сбора бытовых отходов;
- защита от загрязнения подземных вод – как ресурса питьевого водоснабжения;

- привлечение к решению экологических вопросов частных инвесторов и реализация проектов на принципах государственно-частного партнерства;
- усиление государственного контроля за выявлением и пресечением экологических правонарушений;
- создание эффективного правового механизма обеспечения сохранения природной среды и экологической безопасности;
- формирование и ведение кадастров экологически опасных объектов, природных ресурсов, особо охраняемых природных территорий;
- внедрение природно-ландшафтного, в том числе бассейнового, принципов управления природными комплексами.

Одним из важных направлений этой работы является привлечение средств на реализацию природоохранных мероприятий. Реализация поставленных задач позволит к 2030 году:

- сохранить благоприятную окружающую среду;
- обеспечить экологическую безопасность населения района;
- снизить негативное воздействия на окружающую среду;
- предотвратить неблагоприятные экологические ситуации и нанесение ущерба природе.

Для решения одной из основных задач по рациональному использованию и воспроизводству природных ресурсов необходимо формирование обновленной системы экологического регулирования предусматривающей:

- усиление государственного контроля за выявлением и пресечением экологических правонарушений;
- создание эффективного правового механизма обеспечения сохранения природной среды и экологической безопасности;
- формирование и ведение кадастров экологически опасных объектов, природных ресурсов, особо охраняемых природных территорий;
- внедрение природно-ландшафтного, в том числе бассейнового, принципов управления природными комплексами.

В целях реализации указанных направлений намечается реализация следующих мероприятий:

- реализация проекта бассейнового природопользования;
- поддержка почвенного плодородия.

В результате реализации стратегических задач, направленных на охрану окружающей среды и обеспечение экологической безопасности в Ровеньском районе, к 2030 году ожидается сохранение объема выбросов загрязняющих веществ в атмосферный воздух, отходящих от стационарных источников загрязнения, на уровне 53,5 тонн ежегодно.

### 4.3.3. Укрепление правопорядка

Стратегической задачей в сфере безопасности жизнедеятельности населения района является достижение для населения Ровеньского района достойного человека качества жизни и его постоянное улучшение на основе инновационно ориентированной экономической и социальной политики, путем концентрации материальных и финансовых ресурсов на приоритетных направлениях создания условий безопасной жизнедеятельности. Для решения данной задачи программно-целевым методом намечена реализация следующих комплексов мероприятий:

- создание эффективно функционирующих районных систем в сферах правоохранительной деятельности и безопасности дорожного движения, предотвращения и устранения последствий чрезвычайных ситуаций, пожарной безопасности, антитеррористической, антинаркотической деятельности путем:

- координации деятельности территориальных органов федеральных правоохранительных органов и органов местного самоуправления в области обеспечения безопасности жизнедеятельности населения и территорий района;

- создания эффективно функционирующих районных систем в сферах правоохранительной деятельности и безопасности дорожного движения;

- совершенствования районной правовой базы;

- формирования и развития приоритетных направлений профилактики правонарушений, снижение тяжести последствий преступлений, в том числе среди несовершеннолетних;

- реализации районной программы, комплексов мер, мероприятий;

- развертывания и полноценного функционирования комплексных многоуровневых систем профилактики правонарушений, чрезвычайных ситуаций, терроризма, экстремизма, противодействия злоупотреблению наркотиками и их незаконному обороту;

- активизации массовой разъяснительной, профилактической работы, пропаганды в сферах правоохранительной деятельности и безопасности дорожного движения;

– совершенствования форм и методов профилактики, создания системы мониторинга ситуации и оценки проводимой профилактической работы;

– реализация приоритетных мероприятий по всем направлениям обеспечения безопасности жизнедеятельности, в том числе:

– повышение оперативности реагирования на заявления и сообщения граждан о правонарушениях, снижение уровня аварийности на дорогах района и последствий от дорожно-транспортных происшествий за счет технических средств контроля;

– обеспечение инженерно-технической защиты объектов массового пребывания граждан на основе оборудования их системами видеонаблюдения, тревожной сигнализации, оповещения, экстренной связи с полицией;

– активизация профилактики правонарушений среди несовершеннолетних и молодежи, защита прав несовершеннолетних, их правовое воспитание, повышение ответственности родителей за воспитание детей;

– сокращение уровня подростковой преступности и безнадзорности несовершеннолетних, недопущение противоправных посягательств в отношении детей и жестокого обращения с ними;

В результате реализации стратегических задач, направленных на создание условий безопасной жизнедеятельности населения района, к 2030 году ожидается достичь следующих результатов развития:

- общее количество пожаров сократится до 49 ед.;

- среднее время организации комплексного реагирования не превысит 60 секунд;

- число зарегистрированных преступлений сократится до 579 на 100 тыс. человек населения;

- число погибших в ДТП не превысит 12,5 на 100 тыс. человек населения;

- доля преступлений, совершенных несовершеннолетними, в общем количестве совершенных преступлений составит 0%

- количество преступлений, совершенных несовершеннолетними или при их участии составит 0;

- количество совершенных правонарушений террористической и экстремистской направленности составит 0;

- количество граждан освидетельствованных на предмет употребления наркотических средств и психотропных веществ в период первоначальной постановки на воинский учет и призыва на военную службу составит 100%.

#### **4.3.4. Развитие гражданского общества.**

Развитие системы муниципального управления Ровеньского района Белгородской области направлено на создание эффективного механизма управления, позволяющего обеспечить реализацию стратегической цели развития района – повышение благосостояния и качества жизни населения на основе всестороннего использования внутреннего потенциала муниципального образования, развития социальной инфраструктуры и бизнеса.

Основой эффективной системы управления является повышение ответственности органов власти перед обществом. Приоритетным направлением в этой сфере выступает эффективное взаимодействие муниципальных органов с институтами гражданского общества.

В процессе социально-экономического развития района остается недостаточно задействованным ресурс позитивных человеческих отношений. В обществе остаются проблемы высокого уровня отчужденности между людьми, наличия значительного числа граждан, испытывающих недоверие к власти, нарастания нетерпимости и агрессии в отношениях между людьми, высокого уровня социального безразличия. Существенно дискредитированными оказались в настоящее время коллективистские ценности (дружба, солидарность, взаимная поддержка), они все чаще рассматриваются как устаревшие понятия.

В сложившихся экономических условиях одной из главных стратегических задач является развитие духовного потенциала, укрепление нравственных ценностей населения, улучшение качества человеческих отношений, развитие гражданского общества.

Для улучшения качества человеческих отношений необходимо консолидировать общество на основе идей и идеалов, созидающих духовно-нравственное, морально-политическое и культурное пространство района, а также формирующих патриотизм граждан; укреплять институт семьи и улучшать демографическую ситуацию.

Для развития партнерства органов местного самоуправления и гражданского общества, укрепления взаимного доверия между властью и населением необходима организация конструктивного политического диалога на основе



общих для района целей между политическими партиями, общественными и иными некоммерческими организациями; обеспечение открытости, доступности и прозрачности деятельности органов управления, обеспечивающих конструктивность и доверительность их взаимоотношений с населением; увеличение возможностей участия населения в управлении путем повышения правовой и избирательной культуры граждан; реализация антикоррупционных мер в системе муниципального управления, повышающих доверие к органам власти со стороны населения; разработка и закрепление этических правил оказания муниципальных услуг населению; укрепление добрососедских отношений между жителями на основе совершенствования территориального общественного самоуправления; развитие межмуниципального сотрудничества.

Достижение указанных целей возможно посредством решения следующих задач:

- завершение процесса формирования эффективной системы местного самоуправления ;
- своевременное и достоверное информирование населения о деятельности органов местного самоуправления муниципального района «Ровеньский район»
- формирование высококвалифицированного кадрового состава муниципальной службы района.

Для этого необходимо взаимодействие органов государственного управления и местного самоуправления; разработка и реализация механизмов системы ответственности органов местной власти перед населением района, с одной стороны, и перед органами исполнительной власти области – с другой; активизация деятельности имеющихся общественных организаций; создание системы информирования населения о проблемах местного самоуправления, расширение масштабов участия граждан в региональном и муниципальном управлении: публичные слушания, экспертные заключения по нормативно-правовым актам, территориальное самоуправление, общественный контроль за реализацией муниципальных проектов и программ; развитие механизмов общественного контроля, мониторинга и оценки и доведение результатов до граждан, органов власти и иных субъектов гражданского общества; мониторинга социальных проблем и потребностей, контроль за качеством и доступностью государственных и муниципальных услуг и учреждений.

В современных условиях развития государства и общества все большее значение придается открытости деятельности властных институтов для гражданского общества. В этом смысле принцип открытости гражданской службы и ее доступности общественному контролю, объективного информирования общества о деятельности гражданских служащих выступает как ведущий принцип организации и функционирования государственной и муниципальной службы.

Развитие кадровой политики Ровеньского района должно быть направлено на формирование кадрового потенциала как важнейшего интеллектуального и профессионального ресурса общества, обеспечивающего эффективное социально-экономическое развитие района.

Совершенствование кадрового обеспечения процесса муниципального управления предполагает формирование и развитие системы подбора, подготовки и профессионального развития кадров муниципального управления.

Для совершенствования планирования и управления человеческими ресурсами на муниципальной службе необходимыми условиями являются: формирование единых подходов к эффективному управлению кадровыми процессами; формирование единой системы подготовки, переподготовки и повышения квалификации руководителей высшего и среднего звена, ориентированной на инновационное развитие района; развитие системы непрерывного профессионального развития муниципальных служащих; совершенствование системы мотивации муниципальных служащих, участвующих в разработке и реализации проектов (проектной деятельности); реализация системы мер, направленных на повышение престижа муниципальной службы и авторитета муниципальных служащих, в том числе путем совершенствования информационного обеспечения кадровой работы; совершенствование механизмов формирования кадровых резервов и подготовки лиц, включенных в кадровый резерв.

Для создания единого информационно-коммуникационного пространства необходимо формирование эффективных механизмов сбора, переработки, хранения и передачи информации в электронном виде; создание эффективной системы информирования населения; стимулирование инициатив, направленных на вовлечение общественности в процесс принятия решений на муниципальном уровне. Информирование населения о политике, проводимой администрацией района и Муниципальным советом Ровеньского района, общественное обсуждение социальных проектов, диалог, обратная связь с жителями района возможны на страницах регулярно издаваемых газет и официальном сайте <https://rovenkiadm.gosuslugi.ru/>

Реализация намеченных мер будет способствовать утверждению в повседневной жизни принципов взаимной лояльности, социальной поддержки, ответственности граждан, обеспечивающей активное участие в процессе социально-экономического развития Ровеньского района, укреплению доверия граждан к государственным и общественным институтам, расширению народного представительства во власти, укреплению солидарности и гражданственности общества.

В результате ожидается рост степени удовлетворенности населения межличностными отношениями, отношениями в семье, реализацией принципа социальной справедливости и информационной открытостью органов местного самоуправления, повышение общественного интереса к деятельности органов местного самоуправления района и укрепление атмосферы доверия к ним граждан, улучшение координации и взаимодействия граждан, органов местного самоуправления и средств массовой информации по вопросам местного значения, принятие управленческих решений с учетом общественного мнения жителей района.

#### **4.3.5. Пространственное развитие.**

Основной задачей пространственного развития Ровеньского района является развитие комплексной планировочной структуры.

Перспективное градостроительное развитие территории до 2030 года должно базироваться на развитии существующих поселений района. Отсутствие значительного роста населения и отсутствие предпосылок размещения на территории района крупных промышленных предприятий с большим притоком рабочей силы не дают основания предполагать создания на территории района новых поселений.

Стратегия градостроительного развития должна соответствовать характеру создания структурообразующего планировочного каркаса территории, а так же характеру его функционального и средового зонирования, с учетом образуемых градостроительных ограничений по использованию территорий.

Одним из направлений в достижении стратегической цели развития Ровеньского района является создание удобной, качественной, благоустроенной и комфортной городской среды, максимально приспособленной прежде всего для жителей. Поэтому генеральным планом предусмотрено активное развитие селитебной части поселения. Продолжается застройка новых жилых микрорайонов «Спортивный», «Прозрачный» и формирование микрорайона «Подсолнух».

Приоритетами по развитию поселений являются:

- комплексное благоустройство существующих жилых микрорайонов. В новых микрорайонах необходимо создавать систему пешеходных переходов, озелененных бульваров, соединяющих жилые зоны, общественные комплексы и обслуживающие зоны;

- комплексная застройка районов нового жилищного строительства;

-организация системы обслуживания, развитие транспортной инфраструктуры, проведение работ по благоустройству и инженерному оборудованию;

-реализация системы природоохранных мероприятий по улучшению экологической ситуации на территории района.

Территории Ровеньского района – это территории приоритетного и интенсивного развития сельскохозяйственного производства. С учетом предложений Стратегии социально-экономического развития Ровеньского района до 2030 года, Схемы территориального планирования Ровеньского района, главными перспективными направлениями развития экономической базы района определены:

- развитие агропромышленного комплекса, диверсификация производств АПК;

- развитие перерабатывающей промышленности;

-развитие рекреационной деятельности, формирование рекреационно-туристической инфраструктуры.

К 2030 году производственный потенциал на единицу территории достигнет уровня 11,8 млн рублей на 1 кв. км, плотность населения составит 16,0 чел на кв. км, доля сельского населения в общей численности населения сохранится на уровне 51,8%.

Индикаторы реализации третьего стратегического направления представлены в таблице 58.

Таблица 58

**Индикаторы реализации третьего стратегического направления –**

***«Повышение качества условий жизнедеятельности населения  
муниципального образования»***

№ п/п	Индикаторы	2006 отчет	2016 отчет	2020 отчет	2025 прогноз	2030 прогноз
	Качество жилищных условий, комплексное благоустройство населенных пунктов					

№ п/п	Индикаторы	2006 отчет	2016 отчет	2020 отчет	2025 прогноз	2030 прогноз
1	Общая площадь жилых помещений, приходящаяся в среднем на одного жителя (кв. м)	25,5	29,7	31,7	34,5	35,0
2	Доля населения, получившего жилые помещения и улучшившего жилищные условия в отчетном году, в общей численности населения, состоящего на учете в качестве нуждающегося в жилых помещениях (%)	11,5	24,0	7,8	2,0	2,4
3	Уровень благоустройства жилищного фонда (%) – жилищный фонд, оборудованный:					
	- водопроводом	50	91,6	93,0	85,0	100,0
	- водоотведением	8	81,5	84,0	97,0	100,0
	- отоплением	100,0	100,0	100,0	100,0	100,0
	- газом	99,8	98	98,0	99,9	100,0
4	Доля протяженности автомобильных дорог общего пользования с твердым покрытием в общей протяженности автодорог общего пользования (%)	71,7	78,4	97,9	97,9	98,0
<b>Экология и рациональное природопользование</b>						
5	Удельная величина потребления электроэнергии в многоквартирных домах (тыс.кВт.ч на 1 проживающего)	30,15	32,64	34,18	34,18	34,18
6	Удельная величина потребления тепловой энергии в многоквартирных домах (Гкал на 1 метр общей площади)	0,08	0,08	0,14	0,14	0,14

№ п/п	Индикаторы	2006 отчет	2016 отчет	2020 отчет	2025 прогноз	2030 прогноз
7	Удельная величина потребления горячей и холодной воды в многоквартирных домах (тыс.м3 на 1 проживающего)	19,9	218,0	288,27	288,27	288,27
8	Удельная величина потребления природного газа в многоквартирных домах (тыс.м3 на 1 проживающего)	14,01	16,03	18,41	18,41	18,41
9	Выбросы загрязняющих веществ в атмосферный воздух, отходящих от стационарных источников загрязнения (тонн)	-	500,0	53,5	53,5	53,5
<b>Укрепление правопорядка</b>						
10	Число зарегистрированных преступлений (на 100 тыс. человек населения)	1355,0	675,0	743,2	601,5	579,0
11	Число погибших в ДТП (на 100 тыс. человек населения)	-	16,7	12,5	8,9	8,9
12	Доля преступлений, совершенных несовершеннолетними, в общем количестве совершенных преступлений (%)	-	1,8	0	1,4	0
<b>Пространственное развитие</b>						
13	Плотность населения (человек на 1 км <sup>2</sup> )	17,5	17,4	17,2	16,1	16,0
14	Доля сельского населения (%)	60,0	54,8	54,0	51,4	51,1
15	Производственный потенциал на единицу территории (млн рублей на 1 км <sup>2</sup> )	1,2	6,7	8,3	10,4	11,8
16	Плотность инфраструктур на единицу территории (включая транспортные сети) (км на 1 км <sup>2</sup> )	1,3	1,3	1,3	1,3	1,3

Таблица 60

**Основные индикаторы Стратегии социально-экономического развития  
Ровеньского района на период до 2030 года**

**Первое стратегическое направление**

***«Развитие человеческого капитала Ровеньского района»***

<b>№ п/п</b>	<b>Индикаторы</b>	<b>2006 отчет</b>	<b>2025 прогноз</b>	<b>2030 прогноз</b>
1	Среднегодовая численность населения, (тыс. человек)	23,9	21,8	21,4
2	Общий коэффициент рождаемости (чел. на 1 тыс. населения)	10,6	5,9	6,3
3	Общий коэффициент смертности (чел. на 1 тыс. населения)	17,4	14,5	14,5
4	Младенческая смертность (случаев на 1 тыс. родившихся живыми)	12,2	2,2	1,7
5	Доля населения района, систематически занимающегося физической культурой и спортом, от общего числа населения района (%)	23,5	60,5	70
6	Доля учащихся, обучающихся в современных условиях, от общего числа учащихся на всех уровнях образования (%)	78,26	100	100
7	Уровень зарегистрированной безработицы (%)	2,24	0,6	0,6
8	Среднемесячная заработная плата одного работника (по полному кругу организаций) (рублей)	4526,0	47030,0	60190,0
9	Число посещений культурно-досуговых учреждений (тыс. посещений)	285,3	591,2	705,5

**Второе стратегическое направление**

***«Экономическое инновационно ориентированное развитие муниципального образования»***

<b>№ п/п</b>	<b>Индикаторы</b>	<b>2006 отчет</b>	<b>2025 прогноз</b>	<b>2030 прогноз</b>
10	Объем отгруженных товаров собственного производства, выполненных работ и услуг собственными силами (млн рублей)	275,6	7016,5	8290,0
11	Выпуск продукции сельского хозяйства во всех	1213,1	7157,1	7817,4

№ п/п	Индикаторы	2006 отчет	2025 прогноз	2030 прогноз
	категориях хозяйств (млн рублей)			
	в том числе:			
	растениеводство	562,2	3811,2	4363,8
	животноводство	650,9	3345,9	3453,6
12	Ввод в эксплуатацию жилых домов за счет всех источников финансирования (тыс. кв. м)	14,043	6,0	6,0
	в том числе населением за счет собственных и заемных средств	14,043	6,0	6,0
13	Оборот розничной торговли (млн рублей)	195,7	3353,0	4590,0
14	Платные услуги населению (млн рублей)	70,8	761,9	1024,0
15	Число субъектов малого и среднего предпринимательства (ед. на 10 тыс. человек населения) (с учетом данных Единого реестра субъектов малого и среднего предпринимательства ФНС России)	-	284,0	315,0
16	Бюджетная обеспеченность (расходы местного бюджета) на одного жителя (тыс. рублей)	10,3	63,3	61,7

### Третье стратегическое направление

#### *«Повышение качества условий жизнедеятельности населения муниципального образования»*

№ п/п	Индикаторы	2006 отчет	2025 прогноз	2030 прогноз
17	Общая площадь жилых помещений, приходящаяся в среднем на одного жителя (кв. м)	25,5	34,5	35,0
18	Доля протяженности автомобильных дорог общего пользования с твердым покрытием в общей протяженности автодорог общего пользования (%)	71,7	97,9	98,0
19	Выбросы загрязняющих веществ в атмосферный воздух, отходящих от стационарных источников загрязнения (тонн)	-	53,5	53,5
20	Число зарегистрированных преступлений (на 100 тыс. человек населения)	1355,0	601,5	579,0



**Приложение 1**

к Стратегии социально-экономического  
развития Ровеньского района  
на период до 2030 года

**Перечень муниципальных программ Ровеньского района, необходимых для реализации Стратегии**

<b>№ п/п</b>	<b>Наименование муниципальной программы</b>	<b>Период реализации</b>	<b>Куратор муниципальной программы</b>	<b>Ответственный исполнитель, соисполнители</b>
1.	Обеспечение безопасности жизнедеятельности населения и территорий Ровеньского района	2025-2030	Заместитель главы администрации Ровеньского района по безопасности	Администрация Ровеньского района, МКУ «ЕДДС Ровеньского района»
2.	Развитие образования Ровеньского района	2025-2030	Заместитель главы администрации Ровеньского района по социальной политике	Управление образования администрации Ровеньского района, Управление культуры администрации Ровеньского района, Управление капитального строительства, транспорта, ЖКХ и ТЭК администрации Ровеньского района

3.	Социальная поддержка граждан в Ровенском районе	2025-2030	Заместитель главы администрации Ровенского района по социальной политике	Управление социальной защиты населения администрации Ровенского района
4.	Развитие культуры Ровенского района	2025-2030	Заместитель главы администрации Ровенского района по социальной политике	Управление культуры администрации Ровенского района Управление капитального строительства, транспорта, ЖКХ и ТЭК администрации Ровенского района
5.	Развитие молодежной политики и спорта в Ровенском районе	2025-2030	Заместитель главы администрации Ровенского района по социальной политике	Администрация Ровенского района
6.	Развитие местного самоуправления Ровенского района и интеракция	2025-2030	Заместитель главы администрации — руководитель аппарата администрации района	Администрация Ровенского района
7.	Развитие и поддержка малого и среднего предпринимательства, улучшение условий и охраны труда в Ровенском районе	2025-2030	Первый заместитель главы администрации по экономике - начальник управления финансов и бюджетной политики	Администрация Ровенского района

8.	Обеспечение доступным и комфортным жильем и коммунальными услугами жителей Ровеньского района	2025-2030	Заместитель главы администрации по строительству, транспорту, жилищно-коммунальному хозяйству и топливно – энергетическому комплексу	Администрация Ровеньского района
9.	Совершенствование и развитие транспортной системы и дорожной сети Ровеньского района	2025-2030	Заместитель главы администрации по строительству, транспорту, жилищно-коммунальному хозяйству и топливно – энергетическому комплексу	Управление капитального строительства, транспорта, ЖКХ и ТЭК администрации Ровеньского района
10	Развитие сельского хозяйства и сельских территорий в Ровеньском районе	2025-2030	Заместитель главы администрации - начальник управления сельского хозяйства, природопользования и развития сельских территорий	Управление сельского хозяйства природопользования и развития сельских территорий Ровеньского района
11	Формирование современной городской среды на территории Ровеньского района	2025-2030	Заместитель главы администрации по строительству, транспорту, жилищно-коммунальному хозяйству и топливно – энергетическому комплексу	Управление капитального строительства, транспорта, ЖКХ и ТЭК администрации Ровеньского района

**Приложение 2**

к Стратегии социально-экономического  
развития Ровеньского района

на период до 2030 года

**Перечень приоритетных инвестиционных проектов, мероприятий инвестиционных программ, реализуемых и планируемых к реализации на территории Ровеньского района на период до 2030 года**

№ п/п	Наименование инвестиционного мероприятия	Инициатор, инвестор (адрес фактический, контактный телефон)	Предприятие, реализующее проект (адрес фактический, контактный телефон)	Срок реализации (год начала и окончания)	Общий объём инвестиций, млн. руб.	в том числе по источникам финансирования, млн рублей						Создание новых рабочих мест
						федеральный бюджет	областной бюджет	местный бюджет	собственные средства предприятий	кредиты коммерческих банков	другие источники	
1	2	3	4	5	6							13
1	Приобретение с/х техники для развития отрасли растениеводства. 2025 год - строительство роботизированной фермы	Колхоз "Советская Родина", 309761 Белгородская область, Ровеньский район, с Новоалександровка, 8 47238 -3-24-56		2020-2030	1633	-	-	-	-	-	1633	
2	Увеличение производственных мощностей завода ООО "Ровеньки-маслозавод"	ООО "Ровеньки-маслозавод", п.Ровеньки, ул. Горького, д. 135		2019-2027	1054,6	-	-	-	-	-	1054,6	87
3	Строительство автомойки самообслуживания в п. Ровеньки	ИП Конопля С.С. с.Новоалександровка, ул. Айдарская, д. 10/1		2023-2027	4,5	-	-	-	-	-	4,5	2

4	Создание хлебопекарного цеха в с. Айдар	Журавлева О.С., Белгородская область, Ровеньский район, с. Айдар, 8952433810	2023-2024	4	-	-	-	-	-	4	2
5	Создание предприятия общественного питания в с. Новоалександровка	ИП Конопля А.С. с.Новоалександровка, ул. Айдарская, д. 10/1	2023-2027	7,2	-	-	-	-	-	7,2	3
6	Создание цеха по производству комбикормов	КФХ "Клиновое", руководитель Уколов Р.Н., 309744, Белгородская область, Ровеньский район, с. Лозовое	2024-2027	4,5	-	-	-	-	-	4,5	3
7	Закладка орешника	ИП Алафердов В.В. 309740, Белгородская область, Ровеньский район, п Ровеньки, пер Набережный, д 1	2019-2025	8,2	-	-	-	-	-	8,2	5
8	Строительство комплекса общественного питания	ИП Толман А.О. 309740, Белгородская область, Ровеньский район, п Ровеньки, ул Плякина, д 1	2022-2027	8	-	-	-	-	-	8	4
9	Приобретение с/х техники для развития отрасли растениеводства	СПК(колхоз) "Заветы Ильича", Белгородская область, Ровеньский район, с. Ржевка	2019-2030	65	-	-	-	-	-	65	
10	Приобретение с/х техники для развития отрасли растениеводства	Филиал "Белгородский" ООО ЦЧ АПК, Белгородская область, п. Ровеньки	2019-2030	450,6	-	-	-	-	-	450,6	
11	Приобретение с/х техники для развития отрасли растениеводства	СПК(колхоз) "Ленинский путь", Белгородская область, Ровеньский район, с. Ладомировка	2019-2030	96,3	-	-	-	-	-	96,3	

12	Приобретение с/х техники для развития отрасли растениеводства	ООО АПП "Наголенское", Белгородская обл., Ровеньский район, с. Нагольное		2019-2030	568,8	-	-	-	-	-	568,8	
13	Приобретение с/х техники для развития отрасли растениеводства	ИП глава КФХ Кузнецов Н.Н, ИП глава КФХ Алафердов В.В., ИП глава КФХ Кобзарев А.В., ИП глава КФХ Ряднов С.В.		2019-2030	1086,5	-	-	-	-	-	1086,5	
14	Развитие молочной животноводческой фермы по производству молока на базе ИП Главы К(Ф)Х Лисицкий И.И. на территории Ровеньского района	ИП Глава К(Ф)Х Лисицкий И.И., Ровеньский район, с. Нагольное		2020-2025	23,2	-	-	-	-	-	23,2	13
15	Развитие молочной животноводческой фермы по производству молока на базе ИП Главы К(Ф)Х Ковтунов С.В. на территории Ровеньского района	ИП Глава К(Ф)Х Ковтунов С.В., п. Ровеньки		2020-2025	34,9	-	-	-	-	-	34,9	23
16	Строительство, реконструкция, ввод в эксплуатацию объектов централизованных систем водоотведения от отдельных объектов очистных сооружений в п. Ровеньки	Администрация МО "Ровеньский район", п. Ровеньки, ул. Ленина, д.50	ООО "Экологические системы", п. Ровеньки, ул. М.Горького, 103	2020-2030	85,3	-	-	-	-	-	85,3	

17	Развитие хозяйства по выращиванию плодов семечковых культур на территории Ровеньского района	ИП Журавлев Н.Ф., Ровеньский район, с. Айдар, тел. 89056784911		2023-2027	12,3	-	-	-	-	-	12,3	3
18	Создание СССППК "Афанасьевич" цеха по переработке подсолнечника	СССППК "Афанасьевич		2022-2027	0,5	-	-	-	-	-	0,5	1
19	Комплексный капитальный ремонт многоквартирных жилых домов	Управление капитального строительства, транспорта, ЖКХ и ТЭК администрации Ровеньского района		2020-2030	65,9	-	-	-	-	-	65,9	
20	Капитальный ремонт улично-дорожной сети в п.Ровеньки	Администрация Ровеньского района, п. Ровеньки, ул. Ленина, д.50	ЗАО "Ровеньской дорожник", п.Ровеньки, ул. Комсомольская, 8(47238)5-54-82	2020-2030	2858	-	-	-	-	-	2858	
21	Капитальный ремонт улично-дорожной сети в сельских поселениях Ровеньского района	Администрация Ровеньского района, п. Ровеньки, ул. Ленина, д.50	ЗАО "Ровеньской дорожник", п.Ровеньки, ул. Комсомольская, 8(47238)5-54-82	2020-2030	1909,7	-	-	-	-	-	1909,7	
22	Разведение прудовой рыбы х. Клиновский Ровеньского района	ИП глава КФХ Безчетников А.В., Ровеньский район, п. Ровеньки		2022-2024	47,5	-	-	-	-	-	47,5	11
23	Капитальный ремонт кровли школы с. Жабское	Администрация Ровеньского района, п. Ровеньки, ул. Ленина, д.50		2024	6,1	-	-	-	-	-	6,1	
24	Капитальный ремонт кровли школы с.	Администрация Ровеньского района, п. Ровеньки, ул. Ленина, д.50		2024	8,3	-	-	-	-	-	8,3	



Новоалександровка										
<b>Итого</b>			<b>10042,9</b>						<b>10042,9</b>	<b>157,0</b>



областной бюджет	544946,2	596894,0	664038,1	681657,3	586657,3	586657,3	586657,3	586657,3	4834164,8
бюджет муниципального образования	201478,1	215652,6	263885,5	248117,8	244092,8	244144,8	244196,8	244248,8	1903319,2
внебюджетные фонды	20,0	20,0	20,0	30,0	30,0	35,0	40,0	45,0	50,0
иные источники	0,0	0,0	0,0	0,0	0,0	0,0	0,0	0,0	0,0

**2. Экономическое инновационно ориентированное развитие муниципального образования**

Итого по направлению	Всего	941126,2	841640,9	856739,6	875652,4	916100,0	950900,0	980900,0	102120,0	7384259,1
	федеральный бюджет	0,0	6626,7	3875,2	0,0	0,0	0,0	0,0	0,0	10501,9
	областной бюджет	950,2	3655,3	1629,2	252,4	0,0	0,0	0,0	0,0	6487,1
	бюджет муниципального образования	0,0	458,9	335,2	0,0	0,0	0,0	0,0	0,0	794,1
	внебюджетные фонды	940176,0	830900,0	850900,0	870900,0	900900,0	950900,0	980900,0	102120,0	7346776,0
	иные источники	0,0	0,0	0,0	4500,0	15200,0	0,0	0,0	0,0	19700,0

**3. Повышение качества условий жизнедеятельности населения муниципального образования**

Итого по направлению	Всего	138870,9	111481,6	102822,9	36122,5	37018,5	37018,5	37018,5	37018,5	537371,9
	федеральный бюджет	1057,6	24441,9	70,9	62,5	62,5	62,5	62,5	62,5	25882,9
	областной бюджет	102609,3	29893,8	80569,0	12690,0	12690,0	12690,0	12690,0	12690,0	276522,1

